

## Les travaux de rentrée



**L'événement**  
**Le tram entre en gare p 5**



**Culture**  
**Les voix de l'Arc p 8**



**Pont-Rousseau**  
**Toute bleue, la Maison p 14**





N°22

Le mensuel  
d'information  
municipale

# S

## SOMMAIRE



[www.mairie-reze.fr](http://www.mairie-reze.fr)



Responsable de la publication :  
Dominique Mérel, Première adjointe  
Directeur de la communication : Jacques Lamy  
Rédactrice en chef : Catherine Le Brigand  
Rédaction : Céline Fichet, Catherine Le Brigand  
avec Isabelle Corbé, Thierry Goussin,  
Bruno Sotin, Laurence Vilaine.  
Photos : Thierry Mezerette.  
Maquette : MCM Informations  
Impression : Imaye (Laval) **label Imprim'vert**  
Régie Publicitaire : GECOP  
Tirage : 23 000 exemplaires  
Contact : Rezé Mensuel, Hôtel de ville  
BP 159 44403 Rezé Cedex 02 40 84 43 00

Imprimé sur papier recyclé Eural super silk à 100%  
à partir de vieux papiers

### FAITS DU MOIS

- 5** Nobles métaux pour jeunes apprentis
- 6** Georges prête sa voix
- 7** Domicile-travail : coût du trajet ?

### ACTUALITÉ MAIRIE

- 8** Les voix de l'Arc
- 10** Les chantiers de l'été
- 12** Conseil municipal
- 13** Qu'est-ce qu'une servitude de mixité sociale ?

### ACTUALITÉ QUARTIERS

- 14** Fouilles : découverte d'une maison
- 17** Etre piéton, ça s'apprend !
- 19** Trentemoult : pontons en travaux

### MAGAZINE

- 20** Sortir

# L'Arc, une voix originale dans la région

# É

## DITORIAL

■ Le chemin emprunté par l'Arc de Rezé est unique dans l'agglomération. Voix chantées, voix parlées, voix accompagnées, soutenues, emmenées par les musiques contemporaines qui comptent en France et dans les quatre coins de la planète.

C'est la voie d'une ouverture aux cultures du monde, d'une découverte de la diversité des productions et des émotions. C'est la possibilité, pour les publics qui fréquentent l'Arc mais également les autres lieux de cultures où l'Arc est partenaire, d'élargir leurs expériences esthétiques et de les confronter à celles qu'ils connaissent déjà. C'est la signature "musiques à Rezé".

Cet objectif est conforme à l'engagement d'écoute et de solidarité de Rezé. Ce choix artistique va être confirmé par la signature d'un label "Scène conventionnée voix" entre la Ville, l'Arc, le Département, la Région et le ministère de la Culture. L'engagement de ces partenaires aux côtés de l'Arc pour trois ans est une reconnaissance du travail effectué.

Et pour cette saison 2007-2008, outre sa programmation culturelle, l'Arc a préparé des nouveautés : un site web, un abonnement transversal avec cinq autres structures culturelles et une participation active au pôle baroque Nantes-Rezé.

Le Maire de Rezé,  
Vice-Président de Nantes Métropole



## FAITS DU MOIS



# L'ÉVÉNEMENT

Le tramway arrive en gare de Pont-Rousseau. **Terminus, tout le monde descend ! Du moins, les passagers de la ligne 2, puisqu'il s'agit de son nouveau terminus**

**(Orvault Grand-Val / Pont-Rousseau) qui permet une connexion avec la gare TER. La ligne 3 assurera désormais le service, du Sillon-de-Bretagne jusqu'à Neustrie. A la clé : un tram toutes les 2 minutes 30 à partir de Pont-Rousseau vers Nantes. Possibilité de laisser son véhicule au nouveau parking-relais de 170 places à proximité de la place des Martyrs. Mise en service le 27 août.**

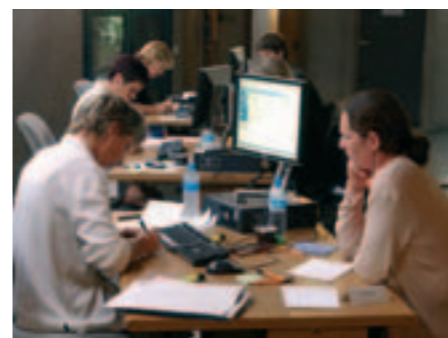

## À SAVOIR

**C'est la rentrée !** Un guichet unique pour vos démarches administratives de rentrée : inscriptions des enfants à l'accueil périscolaire, à la restauration, aux centres de loisirs... A votre disposition à la mairie (salle Moyano) les samedi 1<sup>er</sup> septembre de 9h à 12h, lundi 3 septembre de 14h à 18h30 et mardi 4 septembre de 9h à 12h.  
**Renseignements : 02 40 84 43 84.**

## BRAVO !

**Or, argent, bronze...** Métaux nobles pour saluer le talent des jeunes apprentis de Rezé. Alan Tobie du lycée Goussier, meilleur apprenti de France en électrotechnique, ira chercher sa médaille au Sénat en novembre. Or régional pour ses camarades de classe : Sylvain Frèrejouan, Jonathan Danto. Médailles départementales pour Aude Baudry (esthétique ETP), Sullivan Manteau et Julien Martin (techniciens de maintenance à la Joliverie) et Nicolas Le Maux (mécanicien aéronautique au CFA-AFPI Atlantique).

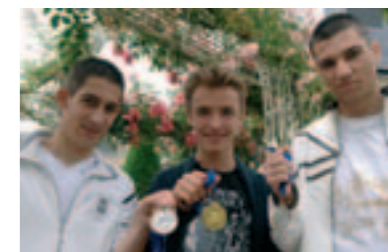

**Julien Martin, Sullivan Manteau et Nicolas Le Maux.**

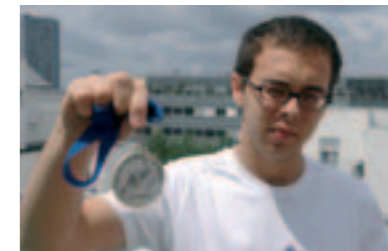

**Alan Tobie (en haut), Jonathan Danto et Sylvain Frèrejouan.**

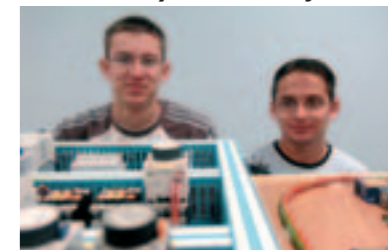

## À NE PAS MANQUER

**DÉVELOPPEMENT DURABLE : semaine de la mobilité du 16 au 22 septembre (p7 et p20) ■ PATRIMOINE : Balade sonore à écouter le 15 septembre (p16) ■ TRANSPORTS : Bus-info pour connaître les nouveautés du réseau Tan le 4 septembre (p11) ■ CULTURE : Présentation de la saison de l'Arc le 7 septembre (p20) ■ ÉVÉNEMENT : forum des associations les 7 et 8 septembre (p21)**

## LA PHOTO

**Journées du patrimoine.** Les 15 et 16 septembre les propositions sont nombreuses pour redécouvrir la ville.

Alors, promenez-vous dans le patrimoine, du gallo-romain au contemporain. Portes ouvertes des sites patrimoniaux et architecturaux, visites guidées, concerts, conférences, itinéraires à pied, à vélo, balades sonores dans le quartier Château, exposition sur Wogenscky, collaborateur de Le Corbusier et maître d'œuvre de la Maison radiieuse...

Programme joint au journal ou sur [www.reze.fr](http://www.reze.fr)



## LE PROFIL

Né en Algérie, **Georges Sanchis** travaille dans une parfumerie dont la "patronne" chante et "repère sa belle voix". Quelques cours particuliers plus tard, il rejoindra les chœurs de l'Opéra d'Alger. 1962, départ pour la France, où il

fera profession d'aide-soignant, dans l'Yonne, puis à Nantes, à l'Hôtel-Dieu. A l'époque, il chantait peu : "Je ne connaissais personne". Aujourd'hui membre de la chorale de la Balinière, Georges a 73 ans. Il y a trois ans, il a rejoint les quatre chanteurs et la pianiste de l'association Ascolia (écoute en italien). Au sein de cette troupe, née en 1997, il entonne airs d'opérettes et d'opéras dans les maisons de retraite et églises du département. Georges aime aussi chanter en solo. Il prête sa voix à qui le souhaite "à titre gracieux", notamment pour les messes de mariage. Il y chante, entre autres, ses airs fétiches - "Robert le Diable" de Meyerbeer ou "L'air de la calomnie" du "Barbier de Séville" de Rossini - de sa profonde voix de basse, qu'il entretient, "comme un sportif, par des vocalises, tous les matins". A bon entendeur... Rens. 02 40 84 42 57.



Georges Sanchis prête sa voix pour les mariages.

## LE CHIFFRE



**85** C'est le nombre d'associations qui participeront au forum le 8 septembre à la Trocardière. Sport, santé, loisirs, éducation, solidarité... Un large panel d'activités sera présenté au public à partir de 14h. La veille, à 20h30, le Conseil nantais de la jeunesse ouvrira le débat sur le thème des "jeunes : une solution pour les associations?". Sociologues et membres d'associations y participeront. Les 7 et 8 septembre.

## LA QUESTION

### Trajet domicile-travail : combien ça coûte ?



Mickaël Brisson, gérant de l'agence nantaise LB Mobilité, spécialisée dans les bilans déplacements.

Prenons l'exemple de Madame Y habitant près du stade de la Beaujoire à Nantes et travaillant à la mairie de Rezé. Si elle effectue quotidiennement ce trajet de 23 km en voiture, elle dépensera 161 € chaque mois, une somme prenant en compte l'usure du véhicule, le carburant, l'assurance, l'entretien...

Si Madame Y utilise les transports en commun, il lui en coûtera 22 € par mois. A bicyclette, le prix de revient mensuel du trajet n'est que de 12 €. Mais, c'est plus long et plus fatigant. Plus chère, la voiture est aussi beaucoup plus polluante. En parcourant ces 46 km quotidiens,

l'automobiliste va rejeter par an 20,7 tonnes de CO2.

L'utilisateur des transports en commun en émettra cinq fois moins.

La question du temps de trajet est subordonnée à de nombreux critères : heure, jour, météo. En transport en commun, il faudra 50 minutes à Madame Y. En voiture par le périphérique : 26 minutes aux heures creuses, de 45 à 50 minutes aux heures de bureau, le triple si le trajet s'effectue un vendredi soir pluvieux... Plus direct, le trajet en vélo se réduit à 10 km et s'effectue en 44 minutes, mais il faut appuyer sur les pédales.

Si le trajet est plus court et si la destination concerne un secteur où les parkings font défaut, le transport en commun et surtout le vélo sont plus rapides, moins coûteux et plus écolo.

**Dans le cadre de la semaine de la mobilité du 16 au 22 septembre, la Ville propose un diagnostic gratuit déplacement sur un trajet domicile-travail aux 50 premiers Rezéens qui en feront la demande avant le 3 septembre. Inscription par bulletin à retirer dans les lieux publics ou à télécharger sur le site Internet de la Ville : [www.reze.fr](http://www.reze.fr)**

## CULTURE

**Scène conventionnée "voix", l'Arc ouvre sa saison 2007-2008. Une partition entonnée par les voix du monde. Métissage des styles et des cultures pour enchâter un large public.**



▲ **Juan Carlos Caceres, aux confins du tango et du jazz.**

◀ **Le cirque "Oops !" à découvrir en famille.**

▶ **Rencontres indo-iraniennes de Mélos : Sharmila.**



# L'Arc fait entendre ses voix

"**P**rivilegier le métissage et le multicolore, c'est un choix fort", confie Rémy Arnaud, président de l'Arc. Mêlant cirque et voix de divers continents, la saison à venir ne dérogera pas à la règle des précédentes : elle sera éclectique.

"Offrir des spectacles variés à un prix abordable, pour toucher tous les publics. Sensibiliser de nouveaux spectateurs. Favoriser les découvertes, en invitant des artistes moins connus et en tissant des partenariats. S'ouvrir au monde, en croisant les voix d'ici et d'ailleurs. Telle est l'ambition de

l'Arc." Une partition qui donne corps à la politique culturelle de la Ville dont l'objectif est de développer une culture vivante et accessible, pour aider chacun à élargir son champ de connaissances et à former son jugement.

Et pour soutenir le projet et le rayonnement de l'Arc dans le paysage culturel local mais aussi régional, la Ville est sur le point de signer, aux côtés du Département, de la Région et de l'Etat, une convention pour trois ans.

### Croiser les styles et les cultures

Vocale, la saison de l'Arc fait la part belle aux voix chantées ou parlées, de France et d'ailleurs. Multicolore, elle déploie toute une palette artistique, du slam aux musiques du monde, en passant par la chanson, le cirque ("Oops !" à découvrir en famille en mai) et le théâtre ("La Reine des couleurs", un

spectacle jeune public en février). Métisse, elle croise les styles et les cultures, avec des artistes comme Juan Carlos Caceres, aux confins du tango et du jazz (en janvier) ou les rencontres indo-iraniennes de Mélos (en mars).

"Les spectacles doivent remplir quatre critères : qualité, originalité, authenticité et diversité", précise Maurice Cosson, le chef d'orchestre de la programmation de l'Arc. Des voix singulières, dotées d'une réelle personnalité, des cultures croisées, un équilibre entre têtes d'affiches et jeunes talents : la recette fait mouche.

### Conforter les partenariats

Avec 30 000 spectateurs et 1 365 abonnés, l'Arc a réalisé sa troisième meilleure saison depuis 20 ans. "C'est 400 abonnements de plus que l'année précédente", se réjouit le directeur. "Le nombre d'en-

## 5 spectacles à la carte

Cinq structures de l'agglomération s'associent et lancent un abonnement transversal : Angers Nantes Opéra, le Grand T (ex-MCLA), Onyx-La Carrière, le théâtre universitaire de Nantes et l'Arc. Ces scènes conventionnées (respectivement opéra lyrique, théâtre, danse, théâtre contemporain et voix) proposent chacune deux spectacles via cet abonnement. Au public de choisir une représentation par structure.

Au final, il découvrira cinq œuvres. Objectif du dispositif : conquérir de nouveaux publics, inciter les spectateurs à multiplier leurs expériences artistiques et "participer activement à la vie culturelle de l'agglomération nantaise".

trées est le double du chiffre habituel. Le cirque Plume a attiré les foules : 15 000 spectateurs à lui seul ! Le public est séduit au-delà de Rezé."

Seule scène conventionnée "voix" de la région, l'Arc affirme sa personnalité et rayonne sur le territoire, tissant des liens avec d'autres scènes locales ou de l'agglomération : co-signature d'un abonnement transversal (lire encadré), co-présentation

de spectacles avec Onyx (Zanzibar, un cirque inventif à voir en famille). Sans oublier Nosfell (musiques actuelles), avec la Barakason, ou la Lyra viol (baroque), avec l'Aria. Ces partenariats illustrent l'esprit "Musiques à Rezé", un label qui rappelle la volonté de croiser les publics et les offres musicales pour une découverte de la diversité des talents et des émotions. En avant la musique !

## Nantes et Rezé unis dans l'art baroque

Pour faire connaître le baroque auprès d'un large public, les villes de Nantes et de Rezé ont signé une charte de coopération culturelle, créant ainsi un véritable pôle régional. Il s'agit de proposer de nouvelles formes de rencontres autour de la danse, du théâtre ou des arts plastiques et de montrer que le baroque n'est pas réservé à l'élite. Piloté par Angers Nantes Opéra et l'Aria de Rezé, cette coopération regroupe Stradivaria, le Printemps des arts, le musée des beaux-arts de Nantes, le conservatoire national de la région, l'ensemble vocal de Nantes et l'Arc.



Stradivaria.

## TRAVAUX

# Les chantiers de l'été

**Construction, extension, rénovation, entretien... De nombreux chantiers se sont déroulés cet été.**

### LES ÉCOLES

#### Maternelle Jean-Jaurès

La réhabilitation de la maison d'école s'est achevée fin juillet : en rez-de-chaussée, une classe (64 m<sup>2</sup>), un dortoir (45 m<sup>2</sup>) et des sanitaires ; à l'étage, une bibliothèque de 97 m<sup>2</sup>. Les enfants sont accueillis dans cette "maison" pendant la seconde tranche de travaux, sur l'aile de la maternelle. Au programme : démolition, reconstruction et ajout d'un étage. Au rez-de-chaussée, deux classes de 60 m<sup>2</sup>, un dortoir (56 m<sup>2</sup>), une salle pour les ATSEM et rangement. À l'étage, une classe de 60 m<sup>2</sup>, une salle de motricité de 156 m<sup>2</sup> et une salle informatique de 43 m<sup>2</sup>. Livraison : 1<sup>er</sup> semestre 2008. Coût total : 2,2 millions € HT.

#### ENSO / Château-Sud

La Ville a aménagé une aile de l'école Château-Sud pour l'Enso : sécurité incendie, réaménagement complet des 3 niveaux, cloisons mobiles au rez-de-chaussée (pour former une grande salle ou trois petites) et ascenseur mutualisé entre l'Enso (école des assistantes sociales) et l'école primaire. Coût : 785 000 € HT.

#### Groupe scolaire du Port-au-Blé

La Ville envisage de refaire les faux plafonds, peintures, toiture et chéneaux de cette salle de jeux. Les travaux, initialement prévus cet été, sont reportés aux prochaines vacances scolaires, faute de couvreur disponible. Coût : 50 000 € HT.

#### Maternelle Salengro

Ravalement : façades peintes en violet et jaune. Coût : 38 000 € HT.



La Barakason livrée en octobre.

### LOISIRS, SPORTS, CULTURE

#### Gymnase Julien-Douillard

Le gymnase a été mis aux normes incendie. Le sol sportif de la grande salle a été remplacé par un revêtement souple comme celui du gymnase de l'Ouche-Dinier. Coût : 53 000 € HT.

#### Gymnase de l'Ouche-Dinier

Cinq poutres du gymnase ont été refaites en août (16 200 €). Ravalement de façade sur les soubassements du bâtiment. Coût : 20 750 € HT.

#### Bâtiment Rezé Basket

Ravalement de façade avec enduits refaits à l'identique. Coût : 5 640 € HT.

#### Stand de tir

#### Hubert-Le Gohébel

Le bâtiment abrite 20 postes de tir à 10 mètres, 10 postes de tir à 25 mètres, une salle de réunion, ... Il est doté d'un parking de 15 places. Livraison le 2 septembre. Plantations à l'automne. Coût : 1,3 million € HT.

#### Salle de convivialité de la Robinière

La salle de 120 m<sup>2</sup>, équipée de locaux de rangement de 140 m<sup>2</sup>, va permettre aux associations sportives de se réunir après le match. Coût : 458 000 € HT.

#### Barakason

Le chantier se poursuit : ventilation, chauffage, menuiseries, carrelages et peintures. Livraison le 12 octobre. Coût des travaux : 1,3 million € HT. (cf p.18)

#### Pôle jeunesse du Château

Implanté à l'emplacement de l'ancien café Le Diderot, le pôle jeunesse proposera différents services aux 13-25 ans (atelier CV, animation de rue, sport). Travaux reportés à l'automne suite à un appel d'offre infructueux. Coût : 129 000 € HT.

#### Point accueil jeunes à Trentemoult

Un point accueil jeunes a été aménagé dans un bâtiment modulaire rue Rio : il comprend deux salles d'activités de



La maternelle Jean-Jaurès.



Parc de Praud.

29 m<sup>2</sup>, un office, des sanitaires et une rampe d'accès pour les personnes à mobilité réduite. Coût : 75 000 € HT.

### AUTRES BÂTIMENTS ET ESPACES VERTS

#### La Carterie

La construction se poursuit. La crèche (405 m<sup>2</sup>) et le local du club 3<sup>e</sup> âge (197 m<sup>2</sup>), en rez-de-chaussée, devraient être livrés en mai 2008. Coût : 1,2 million € HT.

#### Maison du bourg

La maison a été réaménagée pour abriter le siège social du CSC Loire-et-Seil : véranda, accueil, bureau, salle de réunion de 17 m<sup>2</sup> et accès personnes à mobilité réduite. Le ravalement (peinture bleu outremer) est prévu pour la rentrée. Inauguration le 15 septembre. Coût : 138 000 € HT.

#### Foyer de l'Alod

Cet équipement municipal, qui accueille l'Alod, a été rénové : mise aux normes (électricité, isolation, incendie), pose de volets roulants, réfection des menuise-



L'école Château-Sud pour l'Enso.

ries extérieures, création d'un local de rangement, d'un bloc sanitaire, d'une chaufferie et accès personnes à mobilité réduite. Coût : 130 000 € HT.

#### Parc de Praud

Les travaux se poursuivent cet été : maçonnerie (reprise du mur sur la partie sud et enduit), traitement des allées et pose d'une structure jeux (pyramide de cordes). A l'automne : plantations et pose de ferronneries (garde-corps du bassin, portails, milieu de bassin). Coût : 260 000 € HT.

#### Rues Monnier et Morandea

D'anciens bâtiments de la Ville, situés à l'angle des rues Monnier et Morandea ont été démolis cet été.

#### Centre commercial du Château (Nantes Métropole)

Les travaux se poursuivent au centre commercial : aménagement des commerces, des parkings, du rond-point... Livraison prévue pour décembre.

### Travaux de voirie par Nantes Métropole

- Agrandissement du parking Lelan et aménagement d'une zone piétonnière protégée le long de la façade du collège (180 000 € HT).
- Travaux sur la route des Sorinières (ronds-points, bandes cyclables et troisième voie entre la rue Lavoisier et le rond-point Grand-Vignes) ; la déviation est maintenue jusqu'au 30 septembre (1,5 million €).
- Finalisation du chantier du tramway jusqu'à la gare de Pont-Rousseau (cf. L'événement p. 5).
- Aménagement du pont SNCF sur la Loire entre Nantes et Rezé pour la circulation des vélos et des piétons. Livraison le 15 septembre.

## EN BREF...

### Arpej : départ de Christian Nuliac

Christian Nuliac, directeur général de l'Arpej depuis 1996, entré au secteur jeunesse de la Ville en 1983, va rejoindre la Fédération nationale des Francas à Paris. Sa remplaçante, Michèle Benais, vient de ce même mouvement d'éducation populaire. Jusqu'alors déléguée des Francas de Maine-et-Loire, elle prendra ses fonctions à l'Arpej le 17 septembre.

### Bus, tram : nouveautés

Pour informer les Rezéens des différentes modifications du réseau de transport collectif apportées pour la rentrée, la TAN met en place un bus-info le mardi 4 septembre, de 8h à 13h, place du Pays-de-Retz.

### Semaine de la mobilité

Animations du 16 au 22 septembre : journée sans voiture à Trentemoult, inauguration d'une piste cyclable à contresens, caravane de la mobilité, diagnostic mobilité (cf. p.7 et pages Sortir), contrôle gratuit des vélos et bilan du plan mobilité de la Ville.

### Enquête publique PLU

L'enquête publique sur la modification du Plan local d'urbanisme se déroulera du 10 septembre au 12 octobre. Dossier et registre d'enquête à l'accueil de l'urbanisme de la mairie de Rezé et au pôle Loire et Sèvre du lundi au vendredi de 8h30 à 12h et de 13h30 à 17h30. Un commissaire-enquêteur recevra le public en mairie le 10 septembre (9h-12h), les 19 septembre, 3 et 12 octobre (14h-17h) ; au pôle Loire et Sèvre le 26 septembre (14h-17h). Rens. 02 40 84 42 03.

### Espaces Océane : 17 entreprises

La 1<sup>ère</sup> tranche des 5 bâtiments des espaces Océane, à la Brosse, est finie. 17 entreprises se sont installées dans les 5 bâtiments de bureaux (6 100 m<sup>2</sup>) construits par France-Littoral-Construction. Une nouvelle tranche de 5 autres bâtiments est programmée.

## CONSEIL MUNICIPAL

**Aider les écoles maternelles privées à fonctionner : oui. Augmenter la subvention de la Ville qui leur est versée : non. Telle est la position du conseil municipal du 29 juin.**



# Maternelle privée : maintien des aides

L'école Notre-Dame souhaitait mettre ses classes maternelles sous contrat d'association avec la Ville, à l'instar de ses cours élémentaires. La demande a été refusée par les élus de la majorité. La Ville n'augmentera donc pas sa participation aux frais de fonctionnement. "Cela remettrait en cause le choix arrêté par le conseil municipal de janvier pour les maternelles du privé : une aide forfaitaire<sup>(1)</sup> calquée sur le coût moyen d'un élève dans les écoles de l'agglomération. Certaines communes mettent plus, d'autres ne versent rien, beaucoup contribuent à la moyenne." Motif du refus : la scolarité n'est obligatoire qu'à partir de six ans.

"En outre, le contrat d'association permet aux enseignants des écoles privées de bénéficier des conditions statutaires similaires à celles de leurs homologues du public", explique le maire. "On comprend bien que la direction diocésaine de l'enseignement catholique veuille faire évoluer le statut de ses personnels. Dans ce cas, l'État et l'établissement scolaire peuvent tout à fait signer le contrat d'association. Notre signature n'est pas nécessaire." "C'est une discrimination !", rétorque l'Opposition. "Nous sommes une des communes de l'agglomération qui aidons le moins les écoles privées !" "Inexact", précise le maire. "Pour les

écoles primaires privées, qui sont toutes sous contrat d'association avec la Ville, le forfait a augmenté sur le budget 2007<sup>(2)</sup> et il le sera pour 2008. Quant aux maternelles privées, nous leur accordons une subvention." "Les écoles privées ont des contrats d'association avec l'État. Laissons-lui le soin de gérer et d'assumer ses relations avec elles", conclut Jacques Floch.

(1) Aide aux maternelles du privé : 379 € par élève et par an.  
(2) Aide aux primaires du privé : 365 € par élève par an en 2007 (près de 100 € de plus qu'en 2006) ; prévision de 458 € en 2008.

## LES AUTRES DOSSIERS EN BREF



**Jacques Floch donne ses archives à la Ville**

Député de 1983 à 2006, Jacques Floch remet ses archives à la Ville : discours, documents de travail, courriers, coupures de presse... Soit 18 mètres linéaires d'étagères. Un legs important par celui qui a été le premier maire de Rezé à siéger à l'Assemblée nationale (de 1981 à 2007) et qui fut membre du gouvernement Jospin en tant que secrétaire d'Etat à la défense chargé des anciens combattants en 2001 et 2002.

### Taxation des logements vacants



A compter du 1<sup>er</sup> janvier 2008, la taxe d'habitation sera applicable aux logements restés vacants depuis plus de cinq ans au 1<sup>er</sup> janvier de l'année d'imposition. Objectif : inciter les propriétaires

à louer ou à vendre pour accroître l'offre de logements.

### Taxe sur la vente de terrains constructibles

A compter du 1<sup>er</sup> septembre, une taxe forfaitaire est appliquée sur la vente de terrains nus devenus constructibles. Des exceptions : terrains classés constructibles depuis plus de 18 ans, terrains dont le prix est inférieur ou égal à 15 000 €.

### Patinoire



Cet équipement appartient à la Communauté urbaine qui le met à disposition de la commune de Rezé via une convention depuis 2003. La patinoire est utilisée par quatre clubs : le rezéen CPGR, les deux nantais Léo-Lagrange et Nantes sports de glace et le comité départemental sport de glace. Par ailleurs, depuis le 16 avril dernier, la patinoire olympique du Petit-Port étant fermée pour travaux, celle de Rezé pallie le manque. Aussi, les deux villes se sont entendues pour partager le lieu mais aussi les frais de fonctionnement et d'investissement. La convention est rétroactive jusqu'en 2003. Après la réouverture du Petit-Port, l'activité sportive de hockey-sur-glace se déroulera exclusivement à Rezé.

## LA QUESTION

### Qu'est-ce qu'une servitude de mixité sociale ?

A Rezé, 26 sites font l'objet d'une servitude de mixité sociale. Pour la plupart, ils se situent dans les quartiers de Ragon et de la Houssais. Il s'agit d'emplacements repérés par la commune qui devront respecter des objectifs de mixité sociale si de nouveaux logements y étaient construits. Explications : le propriétaire a toujours la jouissance de son terrain sans aucune contrainte sur son usage. S'il souhaite construire un garage ou des bureaux sur l'emplacement réservé, il le peut. S'il veut revendre sa propriété, dans sa totalité ou une partie, il le peut également, si celle-ci reste en l'état.

La servitude ne s'applique que pour les constructions de logements. En conséquence, si le propriétaire décide un jour de bâtir des logements ou s'il vend le terrain à un promoteur pour un programme de logements, l'opération devra intégrer le pourcentage de logements sociaux fixé par le plan local d'urbanisme. Ce pourcentage oscille entre 20% et 50% en fonction des déficits constatés dans le quartier mais aussi en fonction de la superficie de la parcelle et de la surface constructible.

La contrepartie de cette servitude est la possibilité pour les propriétaires concernés par cette servitude de mixité sociale de mettre en demeure la Ville ou Nantes Métropole d'acquiescer leur bien.

Pourquoi une telle mesure ? Pour répondre aux demandes de logement des habitants, poursuivre le rééquilibrage de l'offre locative sur la commune et garantir l'accès de tous au logement. Aujourd'hui, Rezé compte 17 % de logements sociaux mais seulement 3% à La Houssais et 7% à Ragon. La commune devra accélérer son rythme pour atteindre les 20% fixés par la loi solidarité et renouvellement urbains (SRU).

## PONT-ROUSSEAU

### Toute belle, toute bleue : la Maison



Derniers coups de pinceau en trio.

**Lieu d'accueil pour les personnes en situation de précarité, la Maison s'est refait une beauté. Un chantier réalisé par les bénévoles de l'association et les personnes accueillies.**

Tout le monde était d'accord : la façade avait besoin d'un bon coup de neuf. Fin 2006, les locataires de la Maison proposent de réaliser le ravalement. Accord de la Ville, propriétaire des lieux. Une convention est signée : la Ville fournira peinture et rouleaux ; l'association fera les travaux. "Ensemble, bénévoles, accueillis et services de la Ville, nous avons réfléchi aux couleurs", explique le président Jean-Pierre

Bazzali. Après concertation, une palette de couleurs fut décidée. Bleu, blanc, beige et brun... adjugé ! En avril 2007, le chantier a commencé. Les participants ont saisi rouleaux et pinceaux. Ils étaient "une petite dizaine, soutenus par l'encouragement des habitués et des gens de passage. Les bénéficiaires aiment cette maison et sont heureux de s'investir pour elle. À eux tous, nous disons : merci". Ce travail d'équipe fut l'occasion d'échange avec les gens du quartier, également un moyen de sortir de l'ennui et de se sentir utile, de laisser une trace de son passage.

La Maison, 17 rue Joseph-Turbel. Accueil du lundi au vendredi, de 9h à 12h.

## REZÉ-HÔTEL-DE-VILLE

### Fouilles à Ratiatum : découverte d'une maison

Une maison mise au jour lors de la troisième campagne de fouilles archéologiques en juin dernier.



C'est une surprise de taille : une maison aux murs de schiste dont l'une des pièces était chauffée par le sol ! À qui pouvait bien appartenir cette maison ? À un artisan ? À une famille ? Sa construction serait antérieure à l'un des entrepôts portuaires du site antique de Rezé. Les Romains ne seraient donc pas les premiers occupants du site. Une trouvaille qui offre à l'équipe de chercheurs conduite par l'archéologue municipale, Ophélie de Peretti, en partenariat avec l'Université de Nantes, de nouveaux axes de travail pour la compréhension de Ratiatum, ancien port de

commerce dès le 1<sup>er</sup> siècle de notre ère. Déchiffrer l'agencement des espaces commerciaux, les lieux de stockage et d'habitat, comprendre la liaison entre la ville et le fleuve qui depuis s'est déplacé de 500 m vers le nord, explorer les antiques carrières de schiste... La tâche est grande. Le champ d'investigation de Saint-Lupien s'étire sur 1 500 m<sup>2</sup>.

Pour en savoir plus, rendez-vous sur le site lors des journées du patrimoine les 15 et 16 septembre. Le 15, la visite sera animée d'une déambulation musicale orchestrée par l'école municipale de musique et de danse.



Une braise\* pour faire tomber les préjugés.

## RAGON

### Convivialité sauce barbecue

**Parents, élèves et enseignants de l'école de Ragon, tous réunis autour d'un barbecue organisé par des parents issus de la communauté des gens du voyage.**

Grands-parents de plus de 25 petits-enfants, dont 8 scolarisés à l'école de Ragon, Maxime et Esther Tocard font partie de la communauté des gens du voyage qui représente 40% des effectifs de l'école. "Aujourd'hui, c'est l'un des plus beaux jours de ma vie" : Esther pensait qu'ils seraient 30 convives à la braise\*, ils sont plus de 200. Un peu plus loin, son mari et ses filles sont aux commandes des quatre barbecues.

*"On partageait tous les mêmes questions"*

Tout a commencé il y a 10 mois avec la mise en place, par l'association de prévention Ferdinand-Deligny, d'un groupe de réflexion sur la co-éducation. En mars dernier, une table ronde a permis aux uns et aux autres de s'exprimer. "Rapidement, les représentations mutuelles sont tombées et l'on s'est rendu compte qu'au-delà des différences, on partageait tous les mêmes questions sur l'éducation de nos enfants", témoigne Régis Sécher, responsable du secteur de Ragon pour l'association. Cinq mois plus tard, les adultes ont souhaité aller plus loin en partageant un repas.

\* braise : nom donné par les gens du voyage à une grillade à laquelle on invite la famille et les amis.

**Françoise Le Hénaff, parent d'élève à l'école de Ragon**



"On est dans un quartier qui change énormément avec une grande mixité sociale. L'école est un lieu où l'on peut apprendre à vivre ensemble sans jugement. Ici, il y a une volonté commune très forte de travailler ensemble et de se rapprocher. Cette rencontre autour d'une « braise », c'est à la fois le résultat de tout cela et une première étape."

**Esther Tocard, 8 de ses petits-enfants sont scolarisés à l'école**



"J'espère que cette manifestation fera changer les regards des gadgés\* sur nous, les gens du voyage, et nos propres regards sur eux. Les peurs et les préjugés existent des deux côtés et c'est dommage de rester chacun dans son coin. Avant, on n'osait pas se parler. Maintenant, on se dit bonjour, bonsoir : c'est du bonheur." \* nom donné par les gens du voyage à ceux qui ne le sont pas.

## HOUSSAIS Réunion publique

Lors de la réunion publique du 29 mai, les principaux thèmes abordés ont été la maison et le parc de Praud laquelle sera sauvegardée mais son utilisation reste à définir ; un futur rond-point rue de la Classerie pour inciter les automobilistes à ralentir ; un rappel fut fait aux habitants souhaitant consulter la thermographie de leur logement (possibilité de rendez-vous gratuits, tél. 02 40 84 42 84). À la demande d'habitants concernés, les servitudes de mixité sociale ont été explicitées (voir p. 13).

## CHÂTEAU Réfection du boulodrome

La Ville a refait la surface du boulodrome de la place du Pays-de-Retz, en juin. Coût : 3 000 € TTC.

## HOUSSAIS Petite-Lande solidaire

Lors de la course contre la faim en mai (Quinzaine de la citoyenneté), les collégiens de la Petite-Lande ont parcouru 5 111 km. Soit 1 000 km de mieux que l'an dernier. Ils ont remis un chèque de 20 311 € à Action contre la faim, pour financer des projets au Burundi et en Mongolie.

## CHÂTEAU Réunion publique

Thèmes abordés le 19 juin : les travaux du centre commercial ; la réduction des pesticides ; les habitants sont invités à désherber à la main ou à l'eau chaude ; de futurs travaux pour ralentir la circulation rue Fortun ; la gestion des poubelles, bacs à ordures, poteaux d'éclairage qui sera précisée entre la Ville, Nantes Métropole, les bailleurs et copropriétaires.

## PONT-ROUSSEAU Restaurant scolaire Salengro

Pour le confort des enfants, la Ville va allonger de 10 à 15 minutes la durée du déjeuner : un modulaire de 75 m<sup>2</sup> sera installé pour servir davantage de repas simultanément. En attendant, les CM1-CM2 seront accueillis au restaurant du Chêne-Gala.

## RAGON Maison de quartier

L'éclairage des allées de la maison de quartier a été changé en juin. Coût : 4 500 € TTC.





Cécile Liège enregistre des sons, des voix, dont celle de Josiane Hajdukowicz qui lit des histoires aux enfants.

## CHÂTEAU

# Balades sonores

**Interviews, ambiances sonores, témoignages sur le vif enregistrés dans le quartier par une documentariste sonore. À écouter le 15 septembre.**

Le bruit du tram glissant sur les rails. Le témoignage de cette femme qui habite le quartier depuis 40 ans ou encore les origines du nom du quartier avancées par les enfants : "Peut-être parce qu'il y avait un château d'eau ou encore, il y avait un roi qui habitait le Château. Lequel ? Le roi de Rezé". Cette habitante du Château qui s'amuse du titre nobiliaire que cela lui confère : "Finalement, je suis châtelaine". Josiane qui lit des histoires aux petits de la médiathèque. Les bruits du chantier de la Barakason...

Avant l'été, Cécile Liège, documentariste sonore, s'est promenée dans les rues du Château équipée d'un micro et d'un magnétophone pour enregistrer ces pépites de vie ou d'histoire locale, ces souvenirs qui, mis bout à bout, construisent la mémoire collective du quartier. Une quinzaine de courts reportages sonores de 30 secondes à 45 minutes donnent ainsi à écouter autant de perceptions et représentations du quartier.

A découvrir le 15 septembre de 15h à 18h, salle audiovisuelle de l'Espace Diderot.

## Audacité collecte la mémoire du quartier

Le travail de Cécile Liège s'inscrit dans le projet multimédia d'Audacité orchestré par l'association Ping. "Alors que de nombreuses métamorphoses s'opèrent dans le quartier - centre commercial, Barakason, réhabilitation d'une partie des logements sociaux... - nous trouvions ce moment propice pour questionner l'identité de ce territoire et, de ce fait, sa mémoire", confie Catherine Lenoble, médiatrice culturelle. Deux autres artistes, la poétesse Ana Igluka et la vidéaste Carole Thibaud, ont collecté au printemps dernier des traces du passé du Château aux archives municipales et seront en résidence de création au théâtre municipal en septembre. A découvrir sur le site Internet <http://www.memocite.net/>



## BLORDIÈRE Bien circuler dès le plus jeune âge

**Emprunter les passages pour piétons, regarder à gauche puis à droite avant de traverser... Le b.a.-ba enseigné aux élèves du primaire.**

Fin juin, un mardi matin, une cinquantaine d'élèves de deux classes de grande section s'exercent à traverser, à proximité de l'école Ouche-Dinier, après moult coups d'œil à droite et à gauche. "C'est bien. Il a entendu le bruit de moteur", approuve Frédéric Lunven, sous-brigadier, en observant un garçon. Reconnaissance des panneaux, contournement d'une poubelle et d'une voiture... Emailés de quelques applaudissements, ces exercices "en situation réelle" font suite à deux premières interventions, théorique et

pratique, au sein de l'école. "L'objectif est de leur donner de bonnes habitudes, à eux, mais aussi à leurs parents", explique Loïc Barteau, adjoint d'animation au service éducation de la Ville.

Sur la commune, plus de 3 000 élèves sont concernés par cette opération de prévention. Une action particulière autour du vélo s'adresse aux élèves de CE2 et des cours moyens. Enfin, une singularité rezéenne : ces sorties sur le terrain, débutées en 1989, touchent les enfants de la grande section jusqu'au CE1.



Sophie, une habitante de la rue du Petit-Choisy, a organisé, avec sa voisine, un repas entre voisins.

## PAROLE D'HABITANTE

La Fête des couleurs, c'est seulement tous les deux ans. Et il y avait de nouvelles personnes arrivées dans la rue. Donc on s'est dit que ce serait sympa d'organiser un repas de voisins. On a fait ça dans un jardin, chacun a apporté quelque chose. On a improvisé un peu de musique et ça a duré jusqu'au soir ! Il y avait toutes les générations, de 18 mois à 80 ans. Ça a tellement plu à tout le monde qu'une autre rencontre est en préparation à la rentrée. Quand on se croise dans la rue, on prend cinq minutes pour discuter, prendre des nouvelles. On n'hésite pas à aller sonner chez l'un ou l'autre en cas de besoin. C'est très agréable d'avoir ce genre de relations avec ses voisins. Et ça n'a pas été très compliqué à organiser.

## AGENDA

**Dépistage**  
Dépistage et information sur les hépatites, le sida et les infections sexuellement transmissibles le jeudi 27 septembre 2007, de 11h à 14h, au centre social André-Coutant, 12 rue des Déportés. Contact : service municipal prévention santé au 02 40 75 67 33.

### CSC Jaunais-Blordière

Fête du quai Léon-Sécher 6 et 7 octobre : les volontaires sont toujours les bienvenus pour donner un coup de main. Rendez-vous le vendredi 7 septembre à partir de 18h30 sous les marronniers, quai Léon-Sécher pour le traditionnel apéro quai. Contact : Valérie au 02 28 44 40 02. Local résidence de la Noëlle : désormais, il n'y a plus de permanences au 3 square du Jaunais. En revanche, les différentes activités y sont maintenues.

### Parents T'

Vendredi 7 septembre : "Le plaisir de lire que l'on soit petit ou grand". Vendredi 21 septembre : "Massages bébés, une façon différente d'entrer en relation avec son enfant", avec Anne Gouret. Les Parents T', rue de l'Ouche-Dinier, de 8h45 à 11h, accès libre et gratuit.

### Secours populaire

Ouverture du vestiaire les jeudi 6, mercredi 12 et 19 et samedi 25 septembre de 9h à 12h et de 14h à 17h30. Ouvert à tous. Renseignements les jours d'ouverture : 02 51 70 03 81.

### Unrpa

Concours de belote : 19 septembre, salle Jean-Jaurès. Sortie au Gâvre le 10 octobre (inscriptions le 19 septembre après-midi). Rens. 02 40 05 02 59.



**Neuf clubs vont cohabiter dans la salle de la Robinière.**

**Henri Wlodarczyk (la Ragonnais tir à l'arc) : "Le rangement, un plus"**



"Le gros plus pour nous c'est le rangement. Dans cette salle sécurisée, on pourra laisser nos arcs sur place. J'espère que cela va rapprocher les clubs. Entre sportifs cela

devrait bien se passer. On n'a pas prévu de fêtes avec les autres mais ça peut aller très vite."

**Jacky Boudeau (ASBR boule lyonnaise) : "Un pot après nos concours"**

"Cette salle, très fonctionnelle, sera beaucoup plus agréable que nos petits locaux. On l'utilisera pour prendre un pot après nos concours. Elle pourra aussi servir de solution de repli s'il ne fait pas beau lors de nos journées portes ouvertes."



gement du matériel des clubs. Coût de l'investissement : 458 000 € HT.

\* AEPR football, FCR, ASBR rugby et Boule lyonnaise, les Margouillats (foot américain), le tir à l'arc et la boule de la Ragonnais, palet-club du Château, swin-golf

## RAGON

# Un stade convivial

**La Robinière se dote d'une salle pour poursuivre les rencontres sportives.**

Attention, risques de prolongations au stade de la Robinière ! Inaugurée le samedi 22 septembre, la nouvelle salle de convivialité répond aux besoins exprimés par les neuf clubs et associations sportives utilisateurs\* du

site. Ceux-ci pourront recevoir les équipes adverses, y organiser des troisièmes mi-temps amicales, des assemblées générales et autres réunions. D'une capacité de 100 personnes, la salle a une superficie de 120 m<sup>2</sup>. A l'arrière, un espace de 140 m<sup>2</sup> est destiné au ran-

**Catherine Véloppé (AEPR football) : "Une gestion de colocataires"**



"C'est une belle réalisation, qui devrait normalement donner un plus au site. Les box dédiés aux associations vont nous permettre enfin d'avoir un lieu de rangement sécurisé pour notre matériel. La gestion de la disponibilité de la salle de convivialité nécessitera de la vigilance, afin qu'elle soit utilisée par un maximum

d'associations et pas toujours les mêmes."

**Pierre Fournier (président d'honneur de l'ASBR rugby) : "Pour le casse-croûte après le match"**



"C'est mieux aménagé que la salle qu'on partageait avec l'Arpej. La coutume du rugby c'est le pot et le casse-croûte après le match. On a aussi notre réunion du mardi soir. On va beaucoup utiliser cette salle. Est-ce que tout va bien se passer entre les clubs ? On fera

notre possible pour que cela se passe bien."



**Ils se baladent dans les rues et l'histoire de Rezé.**

## HOUSSAIS

# Découvrir Rezé... un pied devant l'autre

**Chaque deuxième dimanche de mois, une balade à pied pour partir à la conquête de la ville et de son histoire.**

Depuis trois ans, une quinzaine de promeneurs, âgés de 12 à 82 ans, sautent dans leurs chaussures de marche pour un périple dominical de deux heures concocté par Jean-Pierre Creteur, secrétaire de l'association de quartier de la Houssais, dans le but "de mieux connaître Rezé". Le départ est fixé à 9h15 à la maison de quartier.

Le prétexte est toujours plaisant : emprunter les rues portant des noms d'arbres, relier entre elles les écoles primaires ou encore arpenter les rues pour admirer les

maisons colorées ou les maisons figurant dans le patrimoine recensé à protéger. "Les anciens nous font découvrir des choses, comme un ancien café, à Haute-Ile, où l'on jouait à la boule nantaise", raconte Jean-Pierre Creteur.

Depuis un an, la petite troupe s'aventure dans les communes limitrophes, en voiture puis à pied, et envisage prochainement d'arpenter les rues nantaises...

Rens. Maison de quartier de la Houssais ou à [jpcreteur@hotmail.com](mailto:jpcreteur@hotmail.com)

## TRENTEMOULT

# Port : pontons en travaux

**Fin septembre, tous les bateaux amarés aux pontons de Trentemoult auront mis les voiles momentanément.**

Le départ des bateaux est motivé par des travaux durant tout le mois d'octobre. Nantes Métropole a programmé un chantier de réparation des pontons vétustes et fortement endommagés par la tempête de décembre 2006. Il s'agit de maintenir le fonctionnement du port en l'état en attendant les décisions qui seront prises à l'issue de l'étude sur la filière nautique et notamment sur les capacités d'accueil des



bateaux de plaisance dans l'agglomération nantaise. Les nouvelles conditions d'accueil seront précisées avant le départ des bateaux. Deux pontons seront donc réparés. Le troisième (le plus au nord), hors d'usage depuis cet été, sera désarmé, inaccessible mais maintenu pour servir de brise-clapot.

**Le 3<sup>e</sup> ponton (en haut) désormais hors d'usage.**

## PERMANENCES DES ÉLUS

### Élus de quartiers

Ils sont à l'écoute des habitants. Renseignements et rendez-vous au 02 40 84 43 47.

- REZÉ-HÔTEL-DE-VILLE (Bourg/Zola-Barbusse) Mairie.**
- Mireille Richeux-Donot  
Samedi 8 septembre de 11h à 12h.
- André Marti  
Vendredi 21 septembre de 18h à 19h.
- CHÂTEAU (Landreau/Trocardière) Centre socioculturel, allée de Touraine.**
- Jean-Yves Nicolas  
Samedi 8 septembre de 11h à 12h.
- Samuel Landier  
Lundi 10 septembre de 17h à 18h.
- BLORDIÈRE (Ouche-Dinier) 3, square du Jaunais.**
- Alain Coutant-Nevoux  
Samedi 15 septembre de 9h à 10h.
- Béangère Musseau  
Sur rendez-vous.
- PONT-ROUSSEAU (Saint-Paul) 8 rue Jean-Baptiste-Vigier.**
- François Simon  
Samedi 29 septembre de 11h à 12h.
- Malika Tararbit  
Samedi 22 septembre de 11h à 12h.
- HOUSSAIS (Chêne-Creux/Trois Moulins) Maison de quartier de la Houssais.**
- Aline Conan  
Samedi 1<sup>er</sup> septembre de 10h à 11h, et sur rendez-vous.
- Sylvie Desportes  
Samedi 15 septembre de 10h à 11h.
- RAGON Maison de quartier, rue du Vivier.**
- Marie-Ange Gallais  
Samedi 8 septembre de 11h à 12h.
- Christine Coutant  
Sur rendez-vous.
- TRENTEMOULT-LES-ÎLES (Haute-île et Basse-île) Maison de quartier.**
- Danièle Daunis-Féraud  
Sur rendez-vous.

### Élus de l'opposition

■ Permanence le lundi de 9h à 10h30 et le vendredi de 14h à 16h en mairie ou à domicile. 06 62 14 63 48.

### Conseillers généraux

■ Canton de Bouaye/Rezé  
Gérard Allard reçoit sur rendez-vous le samedi de 10h à 12h ou le jeudi de 15h30 à 18h. Contactez son secrétariat au 02 40 99 78 56.

■ Canton de Rezé-Bouguenais  
Françoise Verchère reçoit sur rendez-vous au 02 40 99 42 41.



Championnat d'Europe de billard

## EXPOSITION

### ■ Ecoles d'aujourd'hui et d'hier

Un éclairage sur les actions de la Ville dans les écoles d'aujourd'hui (chantiers en cours, projets pédagogiques, périscolaire) et un voyage dans l'école d'hier, à travers une collection de photos et d'objets chargés d'histoire. Avec la participation de plusieurs Rezéens et de l'association des Amis de Rezé.

Du 5 septembre au 27 octobre. Maison des projets. Rens. 02 40 23 44 10.

## VIDE-GRENIERS

### ■ Dimanche 23 septembre

Organisé par l'AEPR. Place du Pays-de-Retz.



Vide-greniers

### ■ Dimanche 30

Organisé par le CSC Loire et Seil. Près de la maison de quartier du Port-au-Blé. De 9h à 18h. Rens. 02 51 11 12 32.

### ■ Dimanche 30

Organisé par Rezé GRS. De 9h à 18h. Place du Pays-de-Retz. Rens. 02 40 05 00 99.

## EVENEMENTS

### ■ Présentation de la saison de l'Arc

Avec Vincent de Lavenère, jongleur-calligraphe, directeur artistique de la compagnie Chant de balles. Vendredi 7 septembre, 19h, Théâtre municipal. Gratuit.

### ■ Semaine de la mobilité

Comme chaque année depuis 2002, la semaine de la mobilité invite à "bouger autrement" : c'est l'occasion de privilégier les modes de déplacements peu polluants : marche, vélo, transports en commun. Des animations sont prévues : journée sans voiture à Trentemoult, inauguration d'une piste cyclable à

son à découvrir dans le cadre des Journées du patrimoine.

Du mardi 11 septembre au samedi 6 octobre, Médiathèque Diderot. Rens. 02 40 13 44 01.

### ■ Rezé par Yvon Le Men

Accueilli en résidence d'écriture d'octobre 2006 à mai 2007, le poète Yvon Le Men revient lire les textes produits durant son séjour. Certains de ses poèmes seront à découvrir au sein d'un recueil réalisé par Jeanne Frère, artisan relieur, et illustré par le photographe Xavier Noël.

Mardi 25 septembre, 19h, Médiathèque Diderot. Rens. 02 40 13 44 01.

## CONFERENCES

### ■ La fête du théâtre

Programmée par l'Arc dans le cadre des journées du patrimoine, conférence sur le thème de la fête du théâtre. Animée par Marcel Freydefont, professeur d'architecture et scénographie à l'École supérieure d'architecture de Nantes.

Samedi 15 septembre, 17h30, Théâtre municipal.

## LECTURES

### ■ Livres remarquables

Deux livres d'artiste de la seconde moitié du XX<sup>e</sup> siècle



Écoles d'aujourd'hui et d'hier



Semaine de la mobilité

### ■ Le cirque

Programmée par l'Arc dans le cadre des journées du patrimoine, conférence sur le thème du cirque. Animée par Alain Taillard, délégué fédéral de la Fédération française des écoles de cirque.

Dimanche 16 septembre, 17h30, Théâtre municipal.

## MUSIQUE

### ■ Festival

#### Amérique du Sud

Cinq groupes se partagent l'affiche pour ce festival dédié à la musique latine : Chile Canta, Faro, Amazonia, Iao Latino System et la Banda Locos. Samedi 22 septembre, 19h, Halle de la Trocardière.

Tarifs : 10 à 12 €. Rens. 06 62 86 00 56.

### ■ Concerts à l'Orient-Express

Les Beatles avec Dr Robert's le 14 septembre. Le groupe Coton le 21 septembre (swing). Soirée spéciale Brassens avec Alain Rétif, le 28 septembre. Rens. 02 40 74 65 09 et orient.express.reze.online.fr



## FORUM DES ASSOCIATIONS

Tournées vers le sport, la culture, les loisirs, la santé, les solidarités, l'environnement, 85 associations vous donnent rendez-vous à la Trocardière pour vous présenter leurs projets et activités. Au programme : conférence-débat, stands, animations et tirage des couleurs pour Rezé les Couleurs.

Conférence-débat animée par le Conseil nantais de la jeunesse (CNJ) sur le thème : "Les Jeunes : une solution pour les associations ?".

Vendredi 7 septembre, 20h30. Halle de la Trocardière.

Stands, expositions et animations diverses, suivis du tirage des couleurs.

Samedi 8 septembre, 14h, Halle de la Trocardière.

## JOURNÉES DU PATRIMOINE

Expositions, concerts, conférences, visites guidées... de nombreux rendez-vous sont proposés pour cette nouvelle édition des Journées européennes du patrimoine. À découvrir dans la plaquette distribuée avec le Rezé Mensuel.

Samedi 15 et dimanche 16 septembre.

## RÉGATES EN FANFARE

Régates de Trentemoult. Voiles traditionnelles et modernes s'affrontent au cours d'une compétition conviviale organisée par le Centre nautique Sèvre et Loire. Dimanche 23 septembre, de 10h à 18h.

Pour la traditionnelle fête maritime et nautique de la rentrée, l'Arc vous invite au concert des fanfares Jo Bithume et le Grandmachinchose.

Dimanche 23 septembre, de 14h à 18h, Place des Filets. Gratuit. Rens. 02 40 13 13 57.



Jo Bithume



## SPORTS

### ■ Championnat d'Europe de billard

Présenté par les clubs de billard de Rezé et de Bouguenais, ce championnat rassemble l'élite du billard européen et mondial. Du jeudi 20 au dimanche 23, Piano'cktail, Bouguenais. Rens. 06 09 18 82 98.

### ■ Trophée de la ville de Rezé et challenge Raballand

L'ASBR Cross Athlétisme et la Ville vous invitent à une course pédestre sur 20 km (trophée de la ville de Rezé) ou 10 km (challenge Raballand). Départ zone Atout Sud, devant Auto Distribution, 14 rue du Seil. Dimanche 16 septembre,



Challenge Raballand

Départ à 9h, 10h30 ou 11h selon le type de course. Rens. 02 28 01 13 07.

## DIVERS

### ■ Salon du tatouage

Des tatoueurs venus de toute la France vous proposent de découvrir leur art. Samedi 15 et dimanche 16, Halle de la Trocardière www.convention-nantes.com

## URGENCES

**POMPIERS : 18**

**POLICE : 17**

**URGENCES MÉDICALES : 15**

**AMBULANCES : 15**

(ambulancier de garde)

**Nouvelles Cliniques Nantaises**

**Service des urgences:**

02 28 25 50 15.

**Allo Enfance maltraitée : 119**

(24h/24h) ou 01 53 06 68 68.

Du lundi au vendredi de 9h à 18h.

**08 VICTIMES : 08 842 846 37**

7j/7 de 9h à 21h, prix d'un appel local.

### CHIRURGIENS-DENTISTES

**Dimanche 2 septembre :**

RENOUX Hervé, 110 bd Robert-Schuman  
Nantes (02 40 76 94 90)

**Dimanche 9 :**

SCANVION Frédéric, 5 rue de Budapest  
Nantes (02 40 48 26 00)

**Dimanche 16 :**

BOSCO Julia, 110 bd Robert-Schuman  
Nantes (02 40 76 94 90)

**Dimanche 23 :**

NGUYEN Pierre, 20 rue du Calvaire  
Nantes (02 40 48 29 46)

**Dimanche 30 :**

MARTY J.-François, 11 place Canclaux  
Nantes (02 40 73 94 94)

### PHARMACIENS

**Pharmaciens de garde :** s'adresser au  
commissariat de police 02 51 11 23 00.

### ACCUEIL PSYCHOLOGIQUE

Accueil infirmier avec ou sans rendez-vous :

17, rue du Bas-Landreau à Rezé.

Du lundi au vendredi de 8h30 à 19h.

Tél. 02 40 08 98 80.

## ÉTAT CIVIL

### NAISSANCES

**Du 8 avril au 11 juin.** Averty Zoé, 66 rue de la Quératière / Quéméneur Elouan, 22 av. des Cévennes / Le Floc'h Glenn, 9 bd J-Arribas / Leudière Arthur, 28 rue Thomazeau / Daniel Halan, 7 av. de St-Nazaire / Crespin Titouan, 2 rue Paul-Gauguin / Boucham-Couroussé Malek, 232 M-Radieuse / Lejealle Louis, 15 imp. P-Giraud / Hauray Emmy, 49 rue Fraix / Becq Lilia, 47 bis, rue Barbusse / Merland Mathéo, 4 bis, rue V-Hugo / Pajot Anthime, 13 av. du Jura / Cormerais Nolan, 6 rue R-Clair / Stephan Louis, 105 rue Vigier / Kilala Nsimba Baptiste, 12 bd Le Corbusier / Mesnil-Hinojosa Vincent, 11 rue E-Monot / Devassine Astrid, 5 rue des Déportés / Grippy Mali, 87 rue de la Galarnière / Champain Pierre, 108 rue Fraix / Chevalier Tahis, 61 rue Sauvestre / Breton Ronan, 22 rue Turbel / Bonneau Keiran, 172 A rue M-Jouaud / Schieber Marius, 2 rue du Pinier / Sudre-Brunet Fanny, 8 rue du Clos-Dervais / Sparosvich Colas et Jean, M-Radieuse / Kammoun Elodie, 9 av. des Grands-Près / Lecourt-Zabala Laraitz, 421 M-Radieuse / Ataide Pinto-Drouet Swann, 2 rue Moreau / Collado Charli, 26 bd le Corbusier / Gouas-Majou Alizée, 2 rue Hautebert.

### MARIAGES

**Hors de la commune.** Fonteille David et Kermaal Gaëlle, 11 rue N-Roussel / Barbier Julien et Guillou Maud, 1 bis av. de Bretagne / Cogrel Mickaël et David Isabelle, 13 bis quai L-Sécher / Benezine Moulay et Briand Catherine, 36 rue Zola / Duplus Bernard et Adnane Laila, 12 ch. Fontaine-Launay / Rouillon Thomas et Marchand Evelyne, 17 bis rue de la Blordière / Chaigne Alexandre et Raimon Nathalie, 8 rue du Léard / Mokrani Tarek et El Ayachi Maïsa, 16 rue Cassiopée / Lefrancois Yoann et Cosnefroy Véronique, 43 av. des Alpes / Péré Fabrice et Cornuaille Jeanne, 5 all. J-Perrin / Khreim Jean-François et Hattab Nour, 3 av. de St-Nazaire / Mustapha Abdul et Moine Carine, 5 quai M-Boissard / Monigadon Yohann et Michel Delphine, 53 bd J-Monnet / Baudu Stéphane et Vincendeau Fabienne, 5 rue de la Comète-de-Halley / Beilvert José et Capa Solène, 18 av. Cadou. **Du 16 juin au 11 août.** Luez Philippe et Pierron Carole, 5 av. des Cottages / Bonnin Cédric et Lardière Stéphanie, 20 rue H-Bazin / Bessonnet Patrice et Delagarde Marianne, 12 rue E-Chartier / Mauboucher Christophe et Deniau Aurélie, 16 rue J-Douillard / Huet Joël et Quétard Cécile, 1 av. de la Libération / Partié Xavier et Cremet Elodie, 16 rue Sauvestre / Le Mouël Pierrick et Thomas Catherine, 32 rue G-Charron / Clergeau Julien et Duval Sylvie, rue de la Hte-Morinière / Preau Julien et Morilleau Lydie, 25 rue de la Robinière / Desfontaines Arnaud et Civel Marthe, 3 bis rue Mme-Curie / Rocherieux Bruno et Jadeau Cathy, 9 av. des Platanes / Berry Nicolas et Ronduin Françoise, 31 rue des Carterons / Joubert Marc et Caharel Dominique, 9 imp. de la Chesnaie / Perion Ludwig et Blanconnier Anne, 5 all. de Vallet / Redureau Mickaël et Charria Delphine, 7 rue Orion / Malkowiak Alexandre et Girard Tiphany, 109 rue de la Chaussée / Charpentier Franck et Koffi Adjoua, 79 rue du Moulin-à-l'Huile / Le Saux Loïc et Chollet Roselyne, 429 M-Radieuse / Parmé John et Chapelle Claire, 12 rue des Naudières / Amara Khaled et Bousba Nassima, 44 rue du Jaunais / Raimbert Jérôme et Daviet Véronique, 27 rue de l'Etang / Pierret Jean-Marie et Abiven Gwénola, 12 rue de la Douane / Lecomte Pascal et Guillem Sandrine, 24 bis rue de la Bauche-Thiraud / Hervé Sébastien et Gautier Corinne, 45 rue du Bleurdier / Buffard Erwann et Eveno Sandra, 105 rue Vigier / Courjault Luc et Gregoire Elodie, 8 rue des Bruyères / Dussaussois Léon et Tessier Ghislaine, 10 all. du Lac-de-Grand-Lieu / Dupre de Boulois Frédéric et Hamon Laurence, 3 rue Lebreton / Tennerel David et Bouvier Caroline, 305 M-Radieuse.

### DÉCÈS

**Du 27 avril au 10 juillet.** Peneau Marguerite vve Déramé, 96 ans / Barbier Madeleine ép. Lecoindre, 61 ans / Sévajols Catherine née Rebatel, 47 ans / Grippy Marcel, 90 ans / Glorieau Gérard, 57 ans / Vrignaud Maria vve Pédrion, 92 ans / Peneau Henri, 83 ans / Bézier Patrick, 53 ans / Pauvert Nicole vve Heurtin, 76 ans / Vrignaud Marcel, 72 ans / Theyse Moïse, 88 ans / Rathouit Henri, 86 ans / Figureau René, 60 ans / Caillieret Guy, 82 ans / Le Gal Marcel, 84 ans / Laucoin Marie-Josèphe ép. Rabaud, 79 ans / Dumas Marcel, 89 ans / Rivollier Paul, 53 ans / Raguideau Joseph, 86 ans / Lasnier Christian, 58 ans / Guittonneau Marcel, 74 ans / Bouchard Henry, 90 ans / Prieur Suzanne née Ilwaine, 85 ans / Le Gal Simone vve Blouin, 91 ans / Guillaume Roger, 78 ans / Chopin Joseph, 83 ans / Beaussier Maria vve Gauthier, 95 ans / Ridolfi Raymond, 70 ans / Morinière Joseph, 83 ans / Renaud André, 71 ans / Hallereau René, 80 ans / Cossec Georgette vve Brosseau, 95 ans / Denis Marie vve Brisson, 82 ans / Minguet Narcisse, 82 ans / Beslier Simonne, 75 ans / Guet Lucette vve Péchereau, 48 ans / Delfosse Michèle née Chupin, 78 ans / Loirat Denise vve Bijou, 94 ans / Gefflot Yvette vve Priou, 93 ans / Favreau Marie vve Tostivint, 82 ans / Legrée Yves, 84 ans / Hervouet André, 81 ans / Arnold Marthe ép. Buikens, 76 ans / Crétin Louise vve Poquet, 85 ans / Pressensé Antoinette vve Raffin-Caboisse, 91 ans.

## PRATIQUE

### Bibliothèques

■ Ouverture du 19 juin au 8 septembre :  
mardi et vendredi : 15h-18h, mercredi :  
10h-12h et 14h-18h, samedi : 10h-12h  
et 14h-17h.

### Adef

■ L'Adef propose ses services : entretenir  
son logement, repassage, courses,... Aide  
financière possible : déduction fiscale,  
exonération de charges sociales, Apa, aide  
de la Cram, des mutuelles, de la Caf pour  
la garde d'enfants. Chèque emploi service  
universel accepté. Rens. 02 40 05 00 84  
et sur <http://www.edef44.com>

### Économie sociale et familiale

■ Le service ESF du centre social André-  
Coutant permet aux allocataires de la Caf de  
se rencontrer pour partager leurs expériences  
et apprendre les techniques de cuisine,  
de décoration, d'informatique... Conseils  
individuels pour les démarches  
administratives. Rens. 02 40 89 00 09.

### École municipale des sports

■ Pour ne plus choisir un sport au hasard,  
l'école des sports propose des activités sans  
esprit de compétition aux 6-11 ans,  
les mercredis de 9h30 à 12h. Réinscriptions  
de 9h30 à 12h le 19 septembre et nouvelles

inscriptions le 26 septembre, gymnase  
Château-Sud, rue des Frères-Lumière.  
Rens. 02 40 84 43 86.

### Collecte des déchets dangereux

■ La collecte des déchets dangereux  
aura lieu les vendredi 31 août  
et samedi 1<sup>er</sup> septembre de 8h à 12h,  
place du 8-Mai à Rezé.

### Recensement militaire

■ Les jeunes né(els) en août 1991 doivent se  
présenter avant le 30 novembre, avec carte  
d'identité et livret de famille au service  
des formalités administratives de la mairie.