

VILLE DE REZE



**BULLETIN
MUNICIPAL**

1980

P21-1980-



E. LECLERC des PRIX

2 MAGASINS
A VOTRE SERVICE
A REZÉ

Au Sud
ROUTE DES
SORINIÈRES

Au Nord
AUTOROUTE
DE PORNIC

**TOUJOURS
LE MOINS CHER**



**Crédit Immobilier
HLM
de Loire-Atlantique**
42, quai de Versailles
NANTES
74.65.11

**Crédit
Immobilier
Familial**

10, rue de Bel-Air
NANTES
73.68.85

**Office Public
d'HLM**

54, rue Félix-Faure
NANTES
74.70.31

**Atlantique
Logement**

4, rue Deurbroucq
NANTES
47.42.00

**Société Nantaise
d'HLM**

8, rue Mèkarski
NANTES
74.17.16

**Loire-
Atlantique
Habitations**

7, Bd Val de Chézine
SAINT-HERBLAIN
76.52.11

**Home
Atlantique**

8, av. des Thébaudières
SAINT-HERBLAIN
76.42.63

Les **CONSTRUCTEURS
SOCIAUX**
de la **CELLULE
OPERATIONNELLE**

- **REPONDENT A VOS BESOINS DE LOGEMENTS :**
- **APPORTENT LEURS CONCOURS AUX MUNICIPALITES**

LOCATION
ACCESSION
REHABILITATION
PRESTATIONS DE SERVICE
CREDITS
HABITAT RURAL
...

Nombreuses réalisations en cours et en projet
dans l'agglomération nantaise
et dans tout le département

Voici le chéquier Ecureuil

La Caisse d'Épargne vous a écoutés et répond à vos attentes. Elle vous propose un compte-chèques avec carte de garantie et photo pour garantir chaque chèque d'un montant égal ou inférieur à 500 F. Cette carte est une véritable carte d'identité Caisse d'Épargne. Avec elle vous serez partout accueillis "en confiance".

Avec votre compte-chèques Ecureuil vous pouvez gérer vous-même votre budget personnel et familial, régler facilement vos factures, contrôler vos dépenses... et ainsi faire des économies que vous pourrez placer sur votre Livret A : il vous rapporte des intérêts exonérés d'impôt.



CAISSE D'ÉPARGNE
Sachez vous en servir.

la CAISSE D'ÉPARGNE à REZE :

- CHATEAU DE REZE - Tél. 75.50.77 - Ouverte du Mardi au samedi
- TRENTEMOULT - 12, rue Bessac - Tél. 75.48.28 - Mardi au vendredi, l'après-midi
- TROIS-MOULINS - 87, rue A. Briand - Tél. 75.84.89 - Ouverte du Mardi au Samedi

Super
Meubles



MOBILIER NANTAIS

Route des Sorinières - 44401 REZÉ - ☎ (40) 75.66.95 (lignes groupées)

LES SERVICES QUE L'ON PEUT VOUS APPORTER

Meubles tous styles – Salons en tous genres

Agencement de cuisine et meubles sur mesure

Installation de rideaux et tentures – Rideaux et tissus au mètre

BOUTIQUE : Cadeaux – Gadgets – Luminaires

	Pages
Le Mot du Maire	2 et 3
Les Armoiries de Rezé	4

ACTION MUNICIPALE

Participation et Démocratie locale	5 à 7
Enseignement et restauration scolaire	8 et 9
Urbanisme et Transports Publics	10 à 13
Espaces verts et Cadre de Vie	14 et 15
Le Sport à Rezé	16
Centre Communal d'Action Sociale	17

ACTION CULTURELLE

Quand des Rezéens explorent le passé de leur cité .	18
---	----

ACTION DES OFFICES MUNICIPAUX

Les Anciens de l'O.P.A.R.	19 à 22
Les loisirs d'enfants et l'O.L.E.	23 à 25

ASSOCIATIONS LOCALES

Les droits de l'Enfant	26
Le Centre d'Information et d'Orientation	26
La C.F.D.T. au service des Travailleurs	27
L'Association Syndicale des Femmes Chefs de Famille	27
L'Association des Veuves Civiles de Loire-Atlantique	28
Le Comité d'Aide aux Anciens de Pont-Rousseau ..	28
Rezé-Accueil	29
Le Roller Skating Rezéen	29
Le Comité Départemental de Judo 44.....	30
L'A.L. Houssais Basket.....	30 à 32
Loisirs-Vacances-Tourisme	33 et 34
Renseignements utiles	34 à 38

LIBRE EXPRESSION

Le Comité Local d'Information Nucléaire de Rezé	39 et 40
---	----------

OFFICE MUNICIPAL D'INFORMATION

Rédaction-Documentation : Mairie de Rezé
 Directeur-Gérant : **J. FLOCH** - Directeur de la Publication : **A. Coutant**
 Réalisé par **SNEP**, Immeuble Neptune - Nantes - Tél. (40) 47.11.44
 Photo de couverture : **PHOTOCOLOR** - Château de Rezé.



Le budget 1979 a été une rude épreuve pour les Rezéens.

La pression fiscale que nous avons adoptée n'a pu être acceptée qu'au vu de nos réalisations et des services rendus et surtout par nos campagnes d'explications et la rigueur que nous avons pu mettre à notre gestion municipale.

Si finalement, la moyenne d'augmentation se traduit par + 16 %, cela est dû à une imposition beaucoup plus importante au niveau de la taxe professionnelle qui, elle, se traduit par une augmentation moyenne de + 23 %, répartition dont, je le répète, nous ne sommes pas maîtres, dont nous ne contrôlons pas les critères.

La seule responsabilité du Conseil Municipal est de voter des recettes globales en matière d'imposition locale, responsabilité qui découle de nos choix en matière de fonctionnement et d'investissement.

Notre Municipalité n'a pas la réputation de secouer l'anse du panier et de faire des dépenses somptuaires. Je défie quiconque de m'en établir une liste. Nous sommes preneurs de telles critiques lorsqu'elles sont fondées.

Notre souci est de trouver un équilibre entre nos ressources fiscales et la possibilité contributive de nos citoyens tant au niveau des impôts qui frappent les familles qu'au niveau des contributions qui frappent les entreprises.

C'est pour cela que nous défendons avec un certain acharnement la mise en place de la Zone Industrielle 3^e tranche et que malgré notre bonne volonté ou notre souci de sauvegarder l'environnement, il est des choix qu'il faut faire.

Les concitoyens bien intentionnés l'ont compris et c'est ainsi qu'avec la majorité des habitants de Trentemoult, nous trouvons des solutions médianes qui permettent un équilibre entre l'habitat et la zone d'emplois, zone d'emplois et d'activités nécessaires à REZE quand on sait qu'actuellement notre Ville a le triste privilège d'abriter 1.700 chômeurs.

Mais l'opération 1979 en matière de pression fiscale ne pouvait pas se renouveler sans mettre en péril la capacité financière d'un grand nombre de familles.

Nous avons réussi la gageure de présenter un budget qui maintient un potentiel d'investissements nécessaires au bon entretien des bâtiments communaux, à la continuation de l'amélioration du cadre de vie des Rezéens et au développement des zones urbaines nécessaires à l'aménagement des différents quartiers.

Si 1979 a vu l'ouverture de l'école du Port-au-Blé, cette même année a vu le début de l'ouverture de chantiers d'un grand nombre d'opérations, par exemple le Centre Social des Trois-Moulins, les nombreux chantiers en ce qui concerne la voirie et l'assainissement, l'ouverture d'opérations d'habitat qui, dans les deux ou trois années à venir, auront une grande importance sur la Commune, entre autres le secteur des Mahaudières et le secteur de la Lande Saint-Pierre.

Si je cite ces exemples, c'est pour bien montrer que 1979, malgré les difficultés financières, n'a pas été une année neutre en matière de développement sur REZE.

Le point sur la situation municipale

Le programme pour 1980 reste dans la longue tradition des municipalités de Gauche à REZE, priorité aux équipements collectifs pour le mieux-être des travailleurs et de leurs familles.

Je voulais vous dire cela parce que nous assistons actuellement à un certain nombre de critiques concernant l'action municipale, critiques qu'il faut accepter lorsqu'elles se traduisent par des propositions positives mais qu'il faut simplement rejeter lorsqu'elles n'ont qu'un caractère polémique ou pour nous faire porter le chapeau des difficultés dont l'origine se trouve à un autre niveau.

Nous ne sommes pas responsables des charges qui pèsent sur les Communes. Nous les avons suffisamment dénoncées pour que tout un chacun sache bien ce qu'il en est.

Il faut aussi que nos partenaires économiques ne tirent pas toujours la sonnette à la même maison. La Chambre de Commerce et d'Industrie de NANTES, pour ne citer qu'elle, a certainement autant de pouvoirs qu'une Municipalité comme la nôtre pour faire modifier un certain nombre de lois ou de règlements amenant plus de justice fiscale et évitant l'absurde réglementation en matière de taxe professionnelle.

Ceci dit, notre programme municipal se poursuit. Le plan pluri-annuel que nous avons mis en place et qui correspond exactement au programme électoral que nous vous avons présenté en 1977, voit chaque jour sa concrétisation.

Il nous faut, en 1980, réfléchir à ce que pourrait être le devenir de REZE au cours de la décennie 80/90.

Il n'est pas trop tôt pour y penser et les structures de concertation que nous avons mises en place nous permettent cette réflexion.

C'est à cela, mes chers concitoyens, que je vous invite à prendre part.

Jacques FLOCH

LE BUDGET 1980 DE FONCTIONNEMENT EN UN COUP D'ŒIL

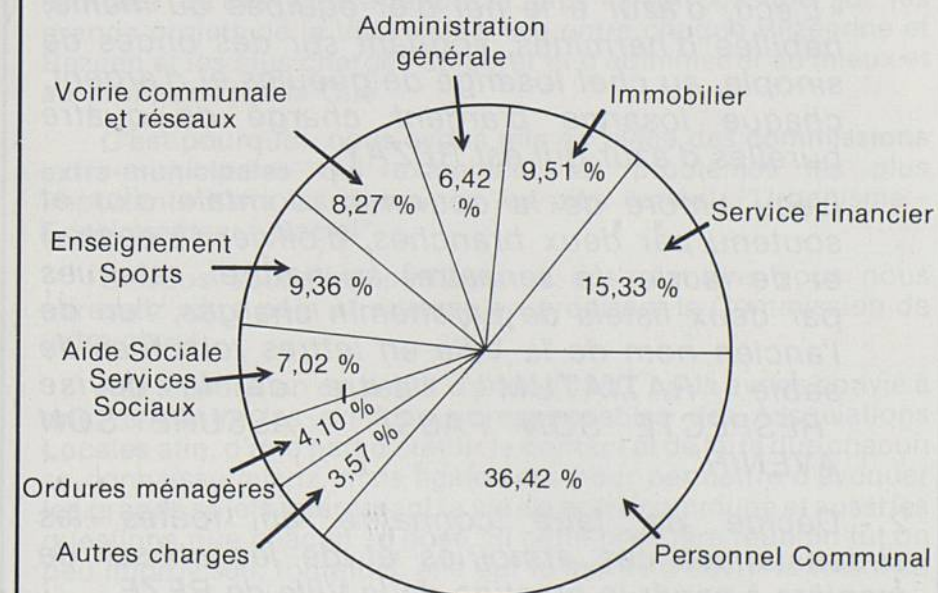



Les Armoiries de la Ville

Par lettre du 25 octobre 1978, Monsieur Xavier du BOISROUVRAY, Conservateur en Chef des Archives de Loire-Atlantique, demandait à la Ville de REZE, si elle souhaitait voir compléter ses « armes » par des ornements et devises extérieurs au blason.

Ce blason, rappelons-le, avait été enregistré par la Commission d'Héraldique Urbaine du Département, lors de sa séance du 13 mai 1970, faisant suite à la délibération du Conseil Municipal de REZE du 30 janvier de la même année.

La Sous-Commission Municipale d'Héraldique, présidée par Monsieur Serge CONCHAUDRON, s'est donc remise au travail pour élaborer des « armoiries » complètes. Ces armoiries ont reçu le 20 septembre 1979 l'agrément de Monsieur le Conservateur en Chef et ont été définitivement adoptées le 9 octobre 1979 par le Conseil Municipal de REZE avec la délibération suivante :

1 - « Approuve l'énoncé suivant des Armoiries de la Ville de REZE :

« L'écu, d'azur à la nef d'or équipée du même, habillée d'hermines, voguant sur des ondes de sinople, au chef losangé de gueules et d'argent, chaque losange d'argent chargé de quatre burelles d'azur qui est REZAY.

L'écu timbré de la couronne comtale d'or et soutenu par deux branches, d'olivier (à droite) et de laurier (à gauche) au naturel, retenues par deux listels de parchemin chargés, l'un de l'ancien nom de la Ville en lettres romaines de sable "RATIATVM", l'autre de la devise "RESPECTE SON PASSÉ - ASSURE SON AVENIR".

2 - Décide de faire connaître en toutes les circonstances ces armoiries et de les utiliser de manière à servir le prestige de la Ville de REZE.



La vie de la cité intéresse chaque Rezéenne, chaque Rezéen. Nombreux sont ceux qui participent déjà dans le cadre des Associations locales les plus diverses à des activités sociales - culturelles - de sports et de loisirs.

Nombreux sont ceux qui également se réunissent pour défendre et représenter leurs mandats mais aussi pour élaborer des propositions susceptibles d'apporter un mieux-être à leurs concitoyens.

A REZE la vie associative est importante et la Municipalité se réjouit de voir autant de militants bénévoles se consacrer ainsi à des activités qui profitent à tous ceux qui le désirent.

Mais pour donner une dimension plus large à l'engagement que chacun a choisi dans un secteur particulier, la Municipalité souhaite qu'une concertation la plus large possible sur les grands projets de la Ville s'établisse entre chaque Rezéenne et Rezéen et les élus chargés de gérer et d'administrer au mieux et au profit de tous la Cité.

C'est pourquoi, nous avons mis en place des **commissions extra-municipales** qui examinent les problèmes les plus importants dans les domaines les plus variés : "Urbanisme - Enseignement - Social".

Si vous souhaitez participer à ces réunions vous nous adressez votre nom et adresse en précisant la Commission de votre choix.

Par ailleurs, en ce début d'année 1980, nous avons convié à une rencontre les principaux responsables des Associations Locales afin, d'une part d'établir le contact et de faire que chacun se connaisse mieux, mais également pour permettre d'évoquer les grands sujets intéressant la vie de notre commune et aussi les questions que chacun se pose. Si cette première réunion fut un peu improvisée, toutefois, elle eut le mérite d'ouvrir la voie à ce

Participation et Démocratie locale

genre de rencontre que nous renouvellerons désormais chaque année en la plaçant sous le signe du véritable dialogue.

Il est une autre forme d'information qui permet la concertation et l'échange, **la réunion d'information de quartier.**

Ces réunions qui se tiennent à l'initiative de la Municipalité sont des « rencontres-débats » qui permettent d'utiles échanges entre les Elus et la population sur les projets et les choix décisifs qui transforment le cadre de vie de chacun par la réalisation d'équipements collectifs ouverts à tous. Il est regrettable que ces réunions ne déplacent pas plus de monde car elles permettent en effet à ceux qui le désirent de s'exprimer et de faire connaître leur point de vue tout en écoutant également les arguments de chaque participant et des élus. J'aimerais pour ma part connaître de ceux qui à ce jour ne participent pas à ces rencontres, la raison de leur abstention ainsi que les suggestions qu'ils formulent.

Par contre, je dois dire que nous sommes particulièrement satisfaits du travail réalisé dans les **Comités de quartiers.**

Les Elus de REZE ont favorisé la création de ces cellules de dialogue dans les principaux quartiers de la Commune. Nous pouvons dire que ces comités ont une véritable existence et une grande activité dans la mesure où ils sont pris en charge directement par les habitants du quartier qui sont également souvent des animateurs d'associations de leurs secteurs, ceci est vrai pour Trentemoult - Rezé Bourg et Ragon.

Ces trois Comités, où les Elus Municipaux ne participent aux réunions que pour être à l'écoute des problèmes évoqués et pour donner d'éventuelles informations, ont déjà permis par leurs propositions des améliorations dans ces quartiers, ils ont également participé à l'étude de certains projets et ils transmettent à la Municipalité les besoins permettant d'établir les programmes de réalisations et d'équipements adaptés au secteur. Chaque réunion de quartier fait l'objet d'un avis dans la presse et les personnes qui ont fait savoir leur intention de participer au Comité reçoivent une invitation personnelle.

Si vous êtes intéressés, vous pouvez nous communiquer votre nom et votre adresse, nous les transmettrons au responsable de votre Comité de quartier.

En dehors de ces formes d'échange entre la Municipalité et la population, les Elus participent également lorsqu'ils sont invités à des réunions dans certains quartiers, organisées par des Associations locales.

C'est ainsi qu'à l'initiative de la C.S.F. et à la suite d'un sondage effectué dans le quartier Port-au-Blé - Emile-Zola, une rencontre importante s'est tenue avec les responsables de cette Association, les habitants du quartier et certains élus municipaux.

Au cours de cette réunion, tout un programme de réalisations touchant toutes les tranches d'âges : Enfance - Jeunes - Adultes - Anciens a pu être mis au point. La ville pour sa part va pouvoir à partir des propositions objectives retenues, dégager les moyens pour permettre la réalisation du programme, ainsi les habitants de ce quartier, les anciens comme les nouveaux, les petits propriétaires comme les locataires des grands ensembles, vont pouvoir ensemble prendre en main l'animation des activités qu'ils auront décidées, les élus

n'intervenant que pour essayer d'apporter les moyens de les réaliser. Par ailleurs, des suggestions intéressantes pour l'aménagement du quartier, le passage du mini-Bus, les zones de verdure et aires de jeux, la sécurité ont été formulées. Des réponses positives ont déjà pu être apportées à certaines propositions.

En outre, la Municipalité de REZE a confié, comme chacun le sait, la gestion et l'administration de certains secteurs de l'action municipale à des **Offices Municipaux.**

Ainsi, dans notre Commune, **l'Office Municipal des Centres de Loisirs éducatifs pour l'Enfance**, créé en 1972 anime et gère les centres de vacances, les camps, la colonie "La Pinelais", les centres aérés en général ainsi que les centres de quartiers pendant les vacances et les temps libres des enfants.

L'Office Municipal des Sports a la responsabilité avec les Associations Sportives de la Commune des activités omnisports. Il ordonnance le planning d'utilisation des équipements sportifs et formule les propositions de réalisations dans le domaine sportif en fixant les ordres de priorité.

Il gère également le Centre Médico Sportif.

L'Office Municipal des Personnes Agées regroupe l'ensembles des Associations, clubs, résidences d'anciens, services ayant pour but de promouvoir toutes les initiatives en faveur des personnes âgées de la Commune.

Il soumet à la Municipalité toutes les propositions utiles concernant l'amélioration des conditions de vie des anciens de REZE par la création des services et des équipements nécessaires.

L'Office Municipal de la Culture regroupe tous ceux qui sont concernés par les activités socio-culturelles à développer à REZE. Individualités ou représentants d'Associations locales se retrouvent pour travailler dans le cadre des objectifs fixés : assurer un lien entre les Associations Rezéennes ayant vocation culturelle ou artistique, faciliter le contact avec le public, coordonner les différentes manifestations et en organiser certaines, participer à l'élaboration de la politique culturelle de la Cité.

Enfin, **l'Office Municipal de Jumelage et des Relations Extérieures**, dernier né des Offices a pour but de promouvoir et de réaliser le jumelage de la Ville de Rezé avec des villes étrangères. Il favorise les échanges des Groupes et Associations entre-autre avec St-Wendel et la Roumanie, échanges scolaires, sportifs, culturels, touristiques, etc...

Ainsi, comme vous pouvez le constater, la Municipalité associe largement tous ceux qui le souhaitent à l'animation et même à la gestion dans les domaines les plus divers.

OUI, les affaires de la Commune intéressent toutes les Rezéennes et tous les Rezéens.

En participant, selon vos possibilités, à la vie et à l'animation de votre cité, vous contribuerez à améliorer votre cadre de vie.

L'enseignement public à Rezé !...

7.747 élèves (soit plus de 80 % de la population scolaire de notre cité) sont actuellement accueillis dans les établissements d'enseignement public de notre Commune. Si l'on tient compte des 248 jeunes Rezéens qui fréquentent les lycées intercommunaux des Bourdonnières, on peut affirmer que notre ville assure la scolarisation de près de 8.000 élèves !

1 - ECOLES PRIMAIRES ET MATERNELLES : UN ACQUIS A PRESERVER

Janvier 1979 a vu l'ouverture de l'école... ouverte (!) du Port au Blé. Cette réalisation — le 10^e groupe scolaire de Rezé — a fait l'objet d'une présentation détaillée dans le Bulletin Municipal de Décembre 1979. Avec elle s'achève le programme de constructions scolaires de la Municipalité, les besoins étant couverts désormais pour plusieurs années.

Les 2.715 élèves du primaire et les 1.324 bambins de maternelle pourraient donc espérer poursuivre leur scolarité dans de bonnes conditions, si le pouvoir ne saisisait pas le prétexte d'une légère baisse des effectifs pour fermer des classes. Ainsi 6 classes ont été supprimées en septembre 1979, pour une seule ouverture. Le bilan aurait été plus lourd encore, si la lutte décidée de la Municipalité, des enseignants, des parents d'élèves et autres défenseurs de l'école publique, n'avait contraint les autorités académiques à maintenir deux autres classes également menacées.

Pour la prochaine rentrée, trois nouvelles classes (Pont-Rousseau Maternelle, Château-Sud 1, Rezé-Centre 1) sont en danger. Une fois encore, seule une lutte déterminée peut faire échec, au moins partiellement, aux mesures d'austérité gouvernementales.

Pour sa part, la Municipalité n'y faillira pas. Elle ne saurait accepter sans réagir ces mesures qui aggravent les conditions d'enseignement alors qu'elle-même poursuit ses efforts pour assurer le bon fonctionnement des écoles (gymnase Château-Sud, aménagement de cours, entretien et amélioration des locaux et du mobilier, fournitures...).

II - SECONDAIRE ET TECHNIQUE: ENTRETIEN ET DECENTRALISATION

Près de 4.000 jeunes gens et jeunes filles relèvent de ce secteur qui compte 3 collèges, 1 section d'éducation spécialisée, 2 lycées d'enseignement général (L.E.G.T.) et 2 lycées d'enseignement professionnel (L.E.P.).

Deux problèmes principaux se posent à ce niveau. D'abord, au collège Salvador Allende, pourtant le plus récent des collèges rezéens, construit il y a une dizaine d'années en « industrialisé », c'est-à-dire à partir d'éléments préfabriqués. Cet établissement ne tarda pas à être affecté par de graves désordres de construction. Les solutions industrialisées, qui présentaient l'avantage de courts délais et d'un moindre coût de construction (du moins par le passé) se sont révélées à l'usage très mal vieillir: mauvaise étanchéité des terrasses, des façades, dégradations des joints, problèmes de chauffage, etc...). La Ville a donc décidé, en accord avec la direction du Collège, de constituer



un dossier de réhabilitation complet et d'exiger une participation de l'Etat conforme à ses responsabilités pour une intervention urgente.

Le second problème réside dans la difficile cohabitation du L.E.P. et du L.E.G.T. Jean Perrin. Les deux établissements étouffent dans des locaux insuffisants, bloquant toutes les extensions nécessaires de l'un comme de l'autre, et entraînant d'ores et déjà des conditions de travail déplorables pour les élèves, les enseignants et le personnel.

Tous les intéressés sont tombés d'accord sur la nécessité de dissocier

les 2 établissements, et la Ville a acquis en 1979 les terrains nécessaires à l'édification de locaux pouvant accueillir le Lycée d'Enseignement Professionnel. Il reste maintenant à convaincre — ou à contraindre — les autorités académiques de faire inscrire cette réalisation dans les projets de la carte scolaire. La Municipalité s'y emploie activement.

III - ETABLISSEMENTS POUR HANDICAPES: POURSUIVRE LES EFFORTS

Plusieurs établissements médico-éducatifs existent à REZE, créés soit

Dans un proche avenir, les accords passés entre la Ville de Rezé, le C.H.U. et la Société Nantaise d'H.L.M. permettront l'édification d'un hôpital de jour - institut éducatif: L'Ecole des Chalonniers.

Cette réalisation, comme les précédentes, illustrera l'orientation de la Municipalité: permettre la scolarisation dans des structures publiques des jeunes handicapés.

IV - DE LA CANTINE AU RESTAURANT SCOLAIRE

141.000 repas servis en 1979
1.350 enfants concernés de façon régulière ou occasionnelle
1.000 convives en moyenne chaque jour
(le quart des enfants scolarisés en primaire et en maternelle).

Tel est l'impressionnant bilan du fonctionnement des restaurants scolaires de Rezé, gérés par la Caisse des Ecoles (élus, parents, enseignants, personnel y sont représentés).

Si ces chiffres, en constante progression, témoignent du caractère attractif, donc indirectement de la qualité du service rendu, ils pourraient aussi faire redouter la déshumanisation qui guette les « grosses affaires ».

Mais la Caisse des Ecoles a le souci d'éviter ce risque en refusant les grosses concentrations de convives, et en maintenant un restaurant doté de sa propre cuisine dans chaque Groupe Scolaire.

Cette orientation s'est traduite en 1979 par l'ouverture d'un 8^e restaurant (le Port au Blé) tandis que se poursuit l'amélioration des autres (Pont-Rousseau notamment). En 1980, avec la construction d'une cuisine au Chêne Creux, tous les groupes scolaires complets de la commune posséderont leur restaurant d'enfants.

Par ailleurs, un vaste programme pluriannuel visant à améliorer le fonctionnement des restaurants scolaires est actuellement en cours de réalisation. Il comprend trois formes d'actions:

- L'aménagement et la décoration des salles à manger grâce à des cloisons ou du mobilier séparatif, afin de diviser les grandes salles en « cours » plus personnalisés.

- L'augmentation progressive du personnel d'encadrement pour aboutir à un agent pour 15 enfants en maternelle et un agent pour 25 enfants en primaire d'ici 1983.

- La formation de ce personnel d'encadrement, de façon à ce que la surveillance fasse place à une véritable intervention éducative.

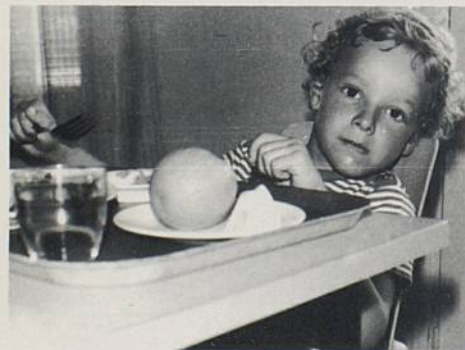

...un riche patrimoine à défendre

Voirie communale

La Commission des Travaux et de l'Urbanisme, dans sa séance du 30 janvier 1980, a retenu le principe de la remise en état des chaussées ainsi que la confection de trottoirs et la mise à l'alignement éventuel d'un certain nombre de voies réparties sur tout le territoire de la Commune.

Les besoins sont toujours importants en ce domaine, mais il fallait bien conclure par un choix ; c'est pourquoi, après discussion et échanges de vues, la liste suivante a finalement été retenue avec un certain ordre d'urgence :

- 1 - Rue Maurice Jouaud (de l'avenue des Alpes au Chêne Creux)
- 2 - Rue de la Butte de praud (de Chêne Creux à Tendron)
- 3 - Rues Louis Macé et Camille Jouis
- 4 - Rue des Frères Brégeon
- 5 - Rue Fiollin
- 6 - Rue des Gâts
- 7 - Rue François Marchais
- 8 - Rue des Champs Renaudin - Rue des Rochers
- 9 - Rue de la Classerie
- 10 - Rue Séverine (deux parties)
- 11 - Rue de la Chesnaie
- 12 - Rue du Chêne Creux

Il est bien évident que le programme 1980 ainsi défini s'efforcera de couvrir le plus grand nombre de ces prévisions dans les limites de l'enveloppe financière.

Par ailleurs, si ce classement fait apparaître la rue de la Chesnaie en position peu favorable, bien que son état actuel et sa fréquentation importante puissent justifier une plus grande urgence, c'est bien précisément parce qu'après les travaux d'assainissement qui y ont été réalisés, il y a nécessité, tout d'abord, de laisser s'effectuer un certain tassement des terres avant de procéder à la réfection provisoire qui suit systématiquement de tels travaux.

Le programme a par ailleurs défini une seconde liste ayant trait à la réfection des aires de trottoirs :

- 1 - Rue Henri Barbusse
- 2 - Rue Lieutenant de Monti
- 3 - Rues Georges Boutin et Jean Louis
- 4 - Avenue des Alpes
- 5 - Avenue de la Libération
- 6 - Rues Julien Douillard et Siméon Foucault
- 7 - Rues du Bas-Landreau et Arthur Honneger.

D'autre part, il est prévu d'adjoindre à ce programme de voirie une opération dite d'« Aménagement Village » qui pourrait permettre de procéder progressivement à des travaux de busages, de caniveaux et d'écoulements dans le secteur de Ragon.

Le BUS à Rezé

Partie prenante du Syndicat Intercommunal des Transports Publics de l'Agglomération Nantaise (SITPAN) dès son origine, la Municipalité de Rezé s'est, depuis le début, soucieuse de l'amélioration des communications de ses concitoyens avec la grande métropole.

Les lignes existantes : 31, 32, 34 et 36 ont vu leurs parcours améliorés par une meilleure adaptation du réseau tandis que d'indéniables efforts étaient faits en matière de confort, de régularité et de fréquences.

Dans le domaine des créations de lignes, l'année 1977 a vu la naissance de la ligne 38 (Blordière) par la suite prolongée jusqu'à Ragon qui a permis la desserte de toute la zone EST de notre ville, jusque là assez défavorisée en matière de transports en commun.

Il n'avait pas non plus échappé aux élus, le besoin fortement ressenti et manifesté d'une desserte interne propre à la Commune, permettant aux habitants d'avoir accès aux divers points névralgiques importants de notre Cité : Mairie, Ecoles, C.E.S., Centre Social, Bibliothèque, Foyer des Anciens, Commissariat, Centres Commerciaux, Cimetières, Stades, Piscines, etc... C'est ainsi que prit naissance la ligne R, matérialisée par le Minibus qui effectue en une heure un circuit passant par tous les points importants de la Commune. Cette ligne R vient d'ailleurs d'être légèrement modifiée récemment en étendant son service aux rues Barbusse et Zola.

Ainsi constitué, l'ensemble des réseaux des Transports en Commun sur REZE ne prétend pas à la perfection, mais le maillage ainsi réalisé permet à tous les secteurs de notre Ville d'être à portée raisonnable d'un arrêt de bus.

Certes, il reste encore beaucoup à faire, mais l'Equipe Municipale et ses responsables au SITPAN continueront à œuvrer dans ce sens. Demain verra l'aménagement des couloirs-bus avenue de la Libération, après-demain sans doute, si l'opération tentée à Nantes s'avère concluante, c'est le Tramway en Site Propre qui atteindra notre Cité, plaçant ainsi les utilisateurs Rezéens à moins de dix minutes du Centre de Nantes.



Bus - Sémitan

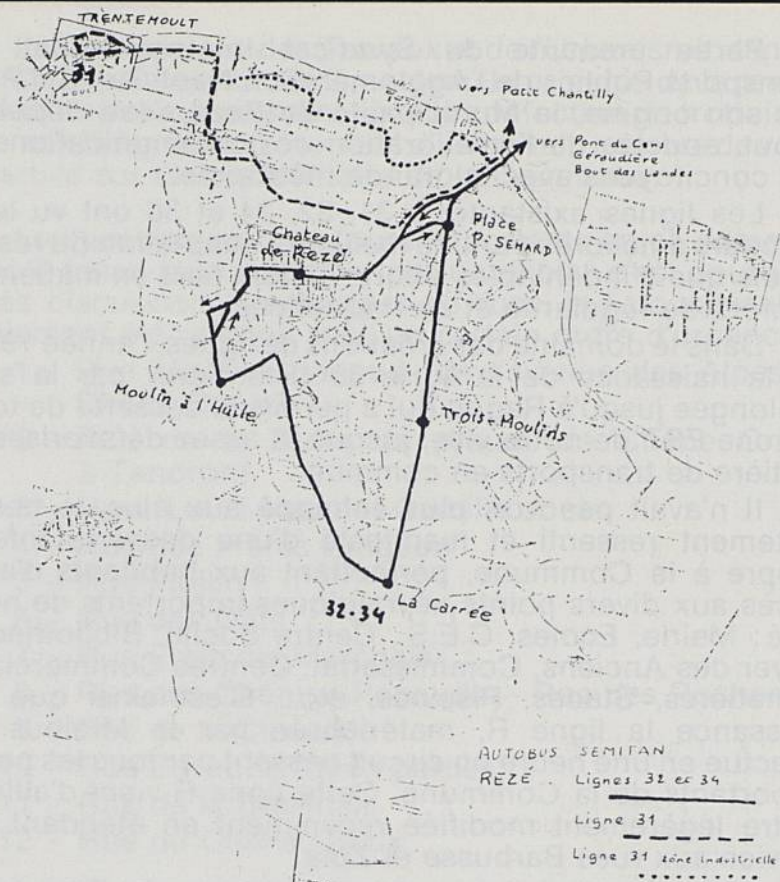

AUTOBUS SEMITAN
 REZÉ - Lignes 32 et 34
 Ligne 31
 Ligne 31 zone industrielle

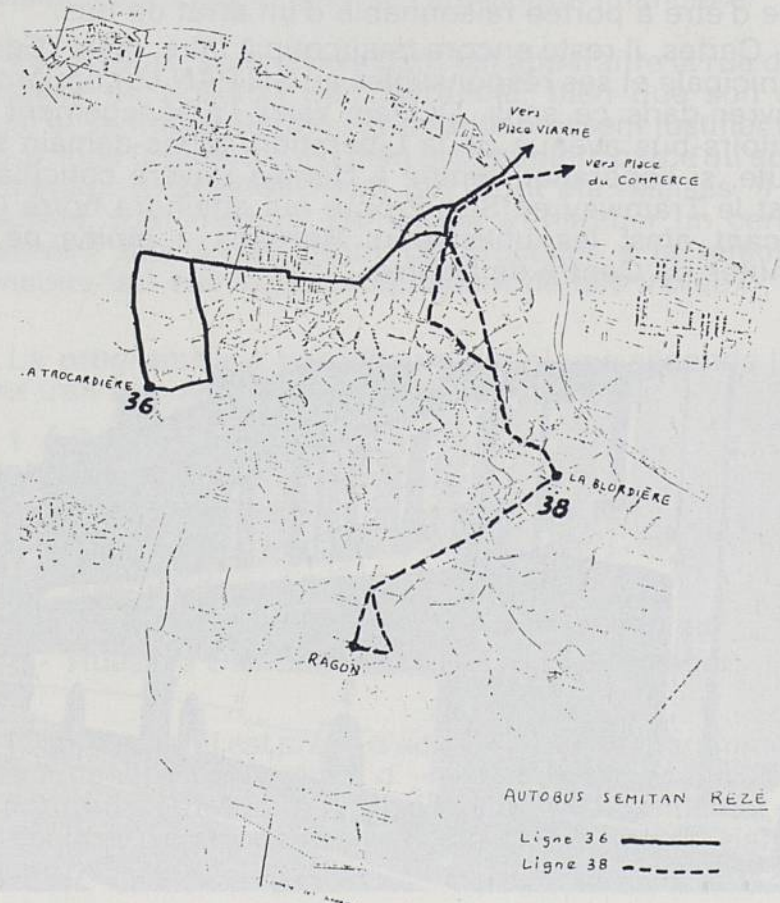

AUTOBUS SEMITAN REZÉ
 Ligne 36
 Ligne 38

Mini-Bus

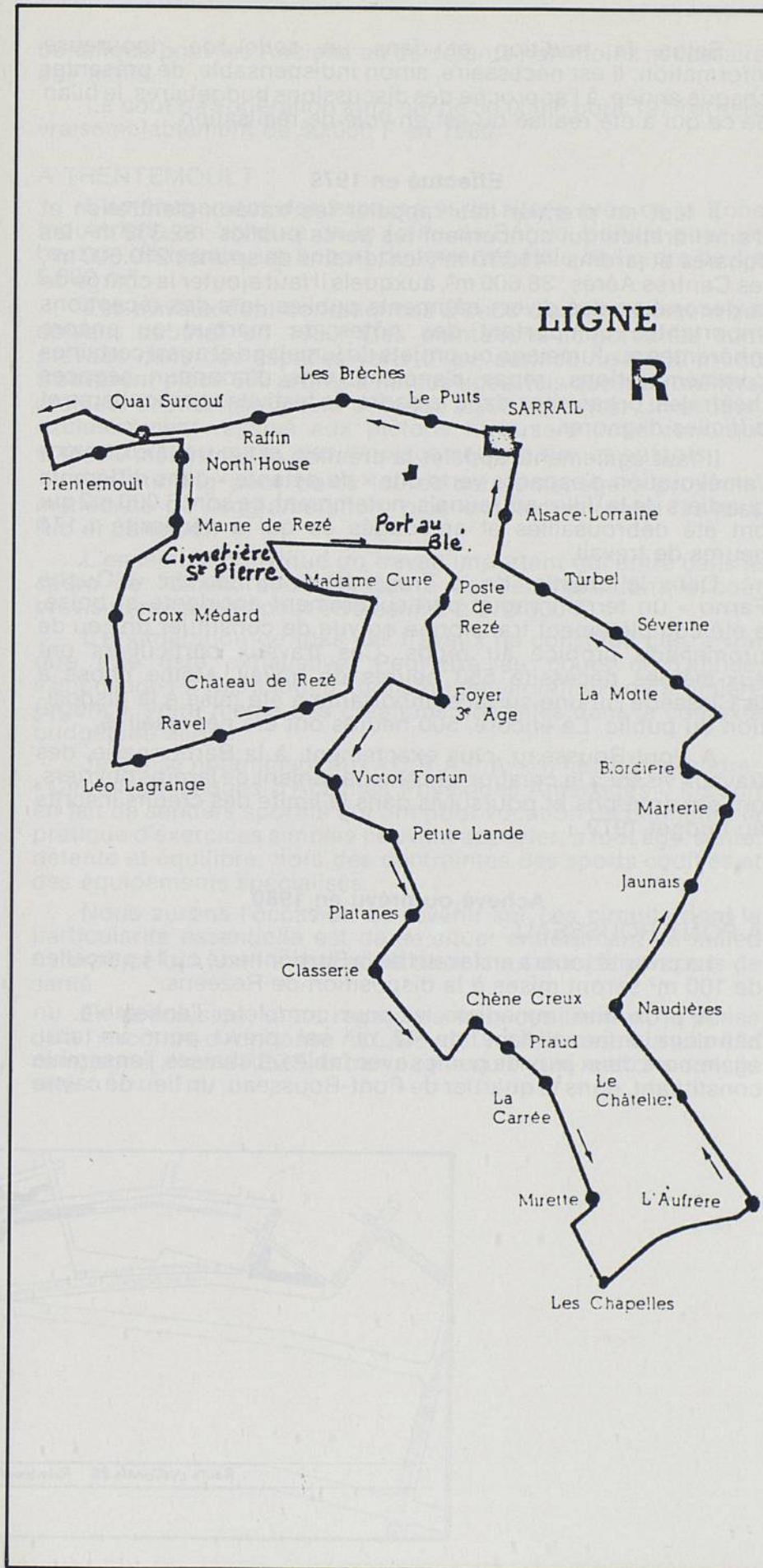

Le Cadre de Vie :

Selon la tradition et dans un souci de rigoureuse information, il est nécessaire, sinon indispensable, de présenter chaque année, à l'approche des discussions budgétaires, le bilan de ce qui a été réalisé ou est en voie de réalisation.

Effectué en 1979

Il faut en premier lieu rappeler les travaux d'entretien et d'amélioration qui concernent les parcs publics : 82.330 m², les squares et jardins : 41.510 m², les terrains de sports : 210.000 m², les Centres Aérés : 38.600 m², auxquels il faut ajouter la charge de la décoration des divers bâtiments publics, lors des réceptions importantes comportant des hôtes de marque ou encore inhérentes au Jumelage ou projets de jumelage et aussi certaines commémorations, repas d'anciens, vins d'honneur, séances théâtrales, organisées dans le cadre de festivités particulières et difficiles d'ignorer.

Il faut également rappeler la création et l'entretien, visant à l'amélioration d'espaces verts dits « de détente » dans différents quartiers de la Ville : au Jaunais, notamment, ce sont 6.000 m² qui ont été débroussaillés et aménagés ce qui a nécessité 1.174 heures de travail.

Dans le quartier de la Trocardière, au lieu-dit « L'Ouche Farno » un terrain vague particulièrement accidenté et boisé, a été complètement transformé en vue de constituer un lieu de promenade propice au repos. Ces travaux particuliers ont eux-mêmes nécessité 580 heures de travail. Même chose à la Classerie où une surface importante a été mise à la disposition du public. Là encore, 500 heures ont été nécessaires.

A Pont-Rousseau, plus exactement, à la Barbonnerie, des travaux visant à la création et l'aménagement de jardins ouvriers, ont été entrepris et poursuivis dans la limite des crédits inscrits au budget 1979.

Achévé ou prévu en 1980

A PONT-ROUSSEAU :

La priorité jouera en faveur de la Barbonnerie où 11 parcelles de 100 m² seront mises à la disposition de Rezéens.

A proximité immédiate, et pour compléter l'ensemble, un bâtiment d'une surface de 42 m² est prévu pour un abri, également deux jeux de boules avec tables et chaises, l'ensemble constituant, dans le quartier de Pont-Rousseau, un lieu de calme

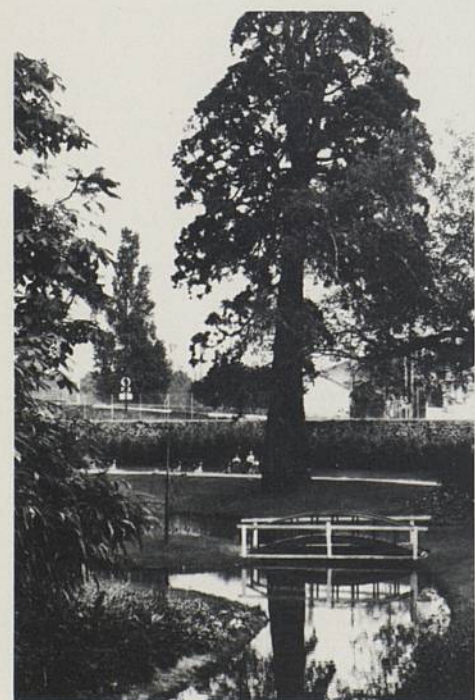
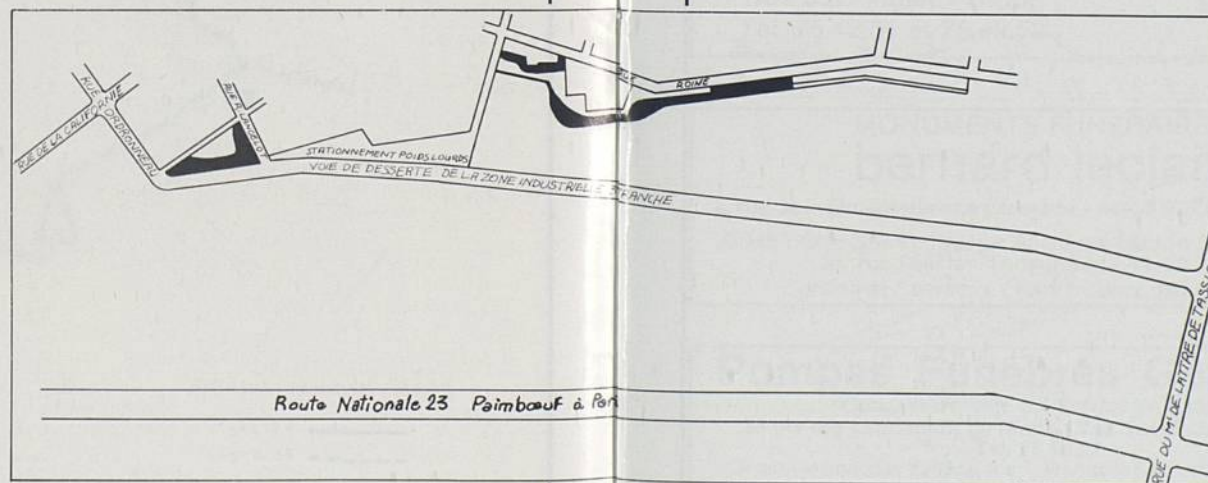

Réalisations 1979 et perspectives 1980

bénéfique pour les Anciens ou de détente non moins nécessaire aux actifs.

Le coût de l'opération aura été de 50.000 F pour 1979 et sera vraisemblablement de 50.000 F en 1980.

A TRENTEMOULT :

L'aménagement des espaces verts situés près de la Zone Industrielle en bordure de la route de Pornic, prévoit pour un hectare de terrain, un apport de terre végétale de l'ordre de 4 à 5.000 m³.

Les travaux sont conditionnés à ceux d'assainissement qui doivent débiter en 1980. Des plantations importantes sont prévues dans ces espaces verts d'une surface de 8.000 m² où trouveront place 500 arbres à hautes tiges, tels que marronniers, érables, chênes, peupliers et aussi 2.500 arbustes. Un sentier, exclusivement réservé aux piétons traversera cette zone qui comportera, en outre, des emplacements pour les enfants.

Un parking pour poids lourds sera aménagé à proximité immédiate de l'agglomération, plus exactement entre les rues Rio et Lancelot.

L'ensemble constitue un travail important qui entre dans le cadre de l'amélioration du cadre de vie, mais dont le coût prévisionnel actuel peut être estimé à 370.000 F.

L'énumération de tous ces travaux ne constitue pas, à vrai dire une liste exhaustive. Peut-être au cours de l'année, s'imposera-t-il des modifications ou améliorations de première urgence, voire même des créations possibles dans le contexte budgétaire alloué.

Je pense notamment aux « C.R.A.P.A. », il faut comprendre : « Circuits Rustiques d'Activités Physiques Aménagés ». Il s'agit en fait de sentiers sportifs qui ont pour vocation de permettre la pratique d'exercices simples pouvant apporter, à tout âge, santé, détente et équilibre, hors des contraintes des sports codifiés et des équipements spécialisés.

Nous aurons l'occasion de revenir sur ces circuits dont la particularité essentielle est de se situer entièrement en milieu naturel, ce qui justifie leur appellation courante de parcours de santé.

En conclusion, et au regard de tous ces travaux, je pense qu'à l'encontre d'Alphonse ALLAIS, qui voulait mettre la ville à la campagne, c'est à REZE, la campagne que nous mettons dans la ville.



Le Sport à Rezé...

pour une politique sportive à la mesure de notre ambition

Depuis 1959, la Ville de REZE a entrepris de mettre à la disposition des sportifs (scolaires et associations) des équipements en nombre suffisant pour permettre à tous la pratique du sport.

Chacun pourra mesurer les efforts accomplis, le chemin parcouru malgré la difficulté d'obtenir de substantielles subventions de l'Etat qui fait chaque année un peu plus des sportifs des « laissés pour compte ».

Faut-il en rester là ? L'accroissement constant du nombre de licenciés, les résultats obtenus par les clubs et associations nous encouragent à maintenir notre effort. L'utilisation intensive de l'ensemble de nos équipements doit nous engager à poursuivre notre politique en matière d'équipement.

Les statistiques d'entrée à la piscine nous montrent par exemple que dans quelques années celle-ci sera saturée. En effet, pour 1979, on peut évaluer à 78.265 le nombre des entrées dans notre piscine municipale, dont 38.051 scolaires. Celle-ci a par ailleurs permis d'accueillir 4.320 leçons de natation, alors que l'on pouvait enregistrer pendant la période de gratuité d'été 14.052 entrées.

Qui oserait penser à l'énoncé de ces chiffres, que la piscine n'est pas un équipement essentiel de notre collectivité même si son fonctionnement est d'un coût important ?

Le Centre médico-sportif connaît lui aussi un succès que nous ne pouvions mesurer lorsqu'il fut décidé de le mettre sur pied : 3.523 sportifs s'y sont rendus en 1979. On peut penser que dans les années à venir et même dès cette année, le nombre de visites médicales va continuer de croître d'une manière importante.

Actuellement, les installations mises à la disposition des rézéens permettent à ceux-ci, grâce au relais essentiel des Clubs et Associations, de pratiquer plus de 25 disciplines sportives. Nous n'allons pourtant pas en rester là et nos efforts en matière d'investissement, de constructions nouvelles inciteront sans doute les clubs et associations à « lancer » de nouvelles disciplines en leur sein. 1980 sera l'année de construction du gymnase « Château-Sud » tant attendu de tous. Les travaux sont maintenant en cours, nous attendons son ouverture pour le 4^e trimestre. Le C.R.A.P.A., en bordure de Sèvre, permettra aussi à chacun, licencié ou non, de courir et de s'ébattre dans un cadre naturel fort agréable.

1981 enfin devrait permettre la construction du gymnase de l'Ouche Dinier, école qui jusqu'alors ne dispose que de sommaires installations de plein air. Après consultation de l'Office Municipal des Sports, qui œuvre largement pour le mieux être des sportifs Rézéens, des Responsables de l'Amicale Laïque de l'Ouche Dinier et des enseignants, nous avons arrêté notre choix sur un grand complexe de qualité permettant d'accueillir de nombreux spectateurs.

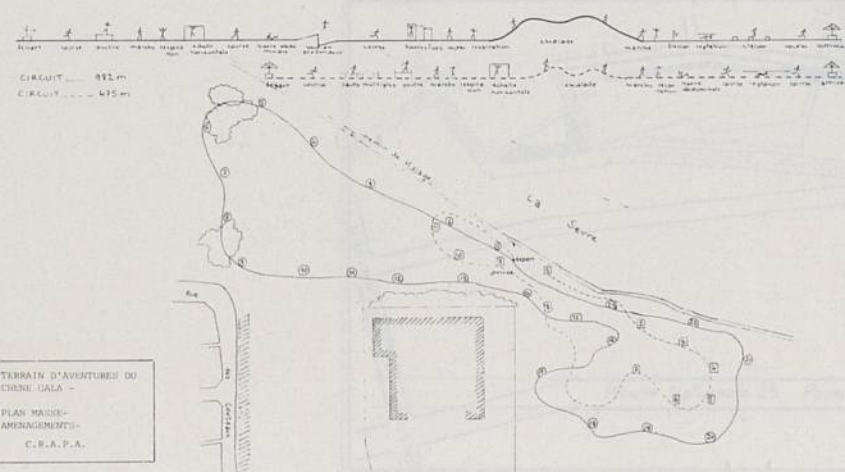

• à votre service...

Conseil, études, réalisation maîtrise d'œuvre clés en main, entreprise générale

Projets industriels

Fonderie des métaux,
Fabrications mécaniques,
Industrie alimentaire,
Bases vie et cités résidentielles,
Utilités (énergie, fluides...).

Energie nucléaire

Système mécaniques,
Installations de décontamination.

Energie solaire

Centrales à héliostats,
Systèmes photovoltaïques.

Environnement

Collecte et traitement des effluents et
déchets solides d'origine urbaine et
industrielle.

Santé/Education

Hôpitaux modulaires,
Instituts de formation
et écoles techniques.

Exploitation d'usines et de complexes

Ergonomie et conditions de travail,
Maintenance industrielle,
Organisation de la production,
Amélioration de la production et/ou de la
productivité
Amélioration de la logistique interne,
Conception et réalisation
d'équipements spéciaux.

Bâtiments de service

Sièges sociaux, Restauration collective,
Bureaux et laboratoires,
Centres d'essai, Entrepôts

Transport

Fret aérien, Système de transport,
Stockage, distribution,
Entretien de véhicules,
Bancs d'essais de moteurs.

Séri

Renault Ingénierie

2, avenue du Vieil-Etang - B.P. 19
78390 BOIS D'ARCY
Tél. (1) 043.81.34

125, rue J.B. Vigier
44400 REZE-LES-NANTES
Tél. 75.60.51
Télex SERIREZE 71044



BLANCHISSERIE

Hôtels - Restaurants
Collectivités
Cliniques - Marine

11, rue de l'Île Macé - 44400 Z.I. REZE - Tél. 75.40.20

Clairette

Siège Social et Usine :
Rue J.B.-Vigier - REZE
Tél. 75.42.01 et 75.49.52

• BLANCHISSERIE

• LOCATION DE LINGE :

Hôtels - Collectivités - Cliniques
Vêtements de travail

Tout notre linge en location
est personnalisé au nom de chaque client

MONUMENTS FUNERAIRES bernard leclair

4, rue de la Guilloterie - La Classerie - 44400 REZE - Tél. 75.66.97
CIMETIERE SAINT-PAUL - Ancienne Maison Clément NOEL
38, rue Félicien-Thomazeau - 44400 REZE
gravures / caveaux / tous travaux de cimetière

Pompes Funèbres Générales

Concessionnaire du Service Municipal
58 bis rue Lieutenant de Monti (Anc. rue J. Jaurès) REZE
Tél. 75.65.22
Organisation des funérailles - Transport de corps à distance
Toutes démarches évitées aux familles
GRAND CHOIX D'ARTICLES FUNÉRAIRES



GAZ CARBONIQUE - GLACE CARBONIQUE
GAZ INDUSTRIELS

CENTRE DE DISTRIBUTION CARBOXYQUE FRANÇAISE

rue des Chevaliers - Tél. (40) 75.60.80
44400 REZE

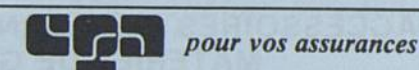

Incendie - Auto - Accidents et autres risques

Daniel HERVE agent général

13, Av. de la Libération - 44400 REZE - Tél. (40) 75.70.35

Sellerie - Sommier - Matelas - Sièges
Stores - Articles pour chiens

Mme Vve PICHEVIN

24, rue Félix Faure - 44400 REZE - Tél. 75.58.34



ALARMES ELECTRIQUES - IDENTIFICATION - TELESURVEILLANCE
COFFRES-FORTS - PROTECTION INCENDIE - VOL

9, rue Pierre Brossolette - 44400 REZE-lès-NANTES - Tél. (40) 75.92.20

MAURY S.A.R.L.

Fournitures Industrielles et Collectivités
Hygiène - Nettoyage - Essuyage
10, rue de la Basse-Île - REZE - Tél. 75.55.53



4, rue de la Chesnaie
REZE - Tél. 75.20.96

NETTOYAGE QUOTIDIEN DE BUREAUX

• la voiture, le cycle...



AUTOMOBILES PEUGEOT

104
305
504
506
604

Automarché Occasion
Atelier mécanique
Tôlerie - Peinture
Pièces détachées

Ets BLAIN & Cie
Concessionnaire

102, rue Ernest-Sauvestre, 102
Route de La Rochelle
Téléphone : (40) 75.41.34
44402 REZE-LES-NANTES

UTILITAIRE
ESSENCE - DIESEL
J 9

ACCESSOIRES ET FOURNITURES AUTOMOBILES ET INDUSTRIELLES
MATÉRIEL DE GARAGES ET STATIONS SERVICES



JEAN GUIHAL

ACCUMULATEURS
Fulmen
LES PLUS DURABLES



CIEPA Locataire-Gérant

Spécialiste du Frein - Rectification de Tambours - Montage et collage des Garnitures

28, av. de la IV^e République - 44400 REZE
Téléphone : 75.68.16 (lignes groupées)
BOITE POSTALE N° 4301

PEINTURES ET VERNIS



STATION SERVICE - COMBUSTIBLES - TRANSPORTS



S.N.C. BINET P.

7, avenue De Lattre-de-Tassigny - REZE - 44400
TEL. : 75.69.89



ELECTRICITE AUTO MOBILE

Toutes installations et réparations
Démarreurs, Dynamos, Magnétos

Clair ARNAUD

13, rue Octave Rousseau - 44400 REZE - Tél. 75.72.31

Claude BRETAGNE

13, rue Victor-Fortun - 44400 REZE

Motoculteurs ISEKI

Tondeuses BOLENS

Tronçonneuses STIHL

CYCLES - CYCLOMOTEURS

Motobécane - Peugeot - Gitane

Agent VESPA Cyclos et Triporteurs

Concessionnaire Comtesse

Tél. 75.41.24

FOURNITURES et ACCESSOIRES
AUTOMOBILES

guiheux distribution

56, rue Emile Sauvestre (" Ragon ") - REZE
Tél. 75.73.50

BATTERIE



GARAGE C. MARIET

Vente - Réparation toutes marques

86 rue du Moulin à l'Huile - 44400 REZE - Tél. 75.48.70

PASSAGE
AU MARBRE

Tôlerie et Peinture automobile

Jacques GARREAU

137, rue Jean Fraix - 44400 Pont-Rousseau - REZE
Tél. 75.40.28

• la voiture...

VENEZ DECOUVRIR VOTRE NOUVELLE
CONCESSION TALBOT A REZE



REZ'AUTO

Route de Pornic REZE Tél. 84.34.00

GARAGE - STATION JEAN-JAURES

A. RICHARD

41, rue Jean-Jaurès - 44400 REZE - Tél. 75.43.02

Réparations toutes marques - Réglage électronique

Dépannage - Remorquage 24 H sur 24 H

VENTE VOITURES NEUVES

Louis
Eveno

Centre Chassimétric



REMORQUAGE - TOLERIE (PASSAGE AU MARBRE)
PEINTURE - DECORATION PUBLICITAIRE
CABINE MODERNE

Carrosserie Automobile

TEL. 47.69.29

18, rue baron - nantes
(quartier Champs de Mars)

AGENT



CITROEN

Ets J. LE GRAS

48, rue Ernest Sauvestre - REZE

RAGON - Tél. 75.67.07

VENTE et REPARATIONS AUTOMOBILES

VOITURES NEUVES ET OCCASIONS
TOUTES MARQUES

Garage BARANGER Père & Fils

3, rue du Docteur Nogue - 44400 REZE - Tél. 75.61.34

GARAGE - TRANSPORTS



s.a.r.l. GERARD

22, rue Aristide Briand
44340 BOUGUENAIS - Tél. 65.07.50

DEMOLITION AUTOMOBILE

PIECES DETACHEES toutes marques
ACHAT DE TOUS VEHICULES

Emile FABULET

Démolisseur Agréé

47, route des Sorinières - 44400 REZE - Tél. 75.63.77



SUD-LOIRE AUTOMOBILE

concessionnaire exclusif

VENTES :

Route de la Rochelle

Tél. 75.66.21 (près centre leclerc)

APRES-VENTES - Pièces détachées :

17 bis rue F. Le Carval

Tél. 75.93.54 - Rezé les Nantes

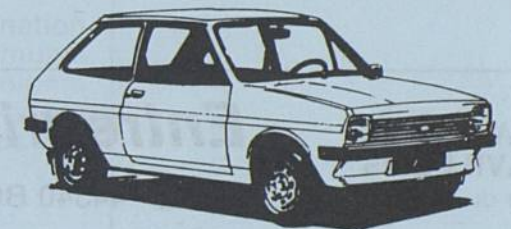

Fiesta - Escort - Taunus - Capri - Transit
les toutes nouvelles Fiesta - Taunus
Suspension - Confort



Légendaire robustesse et sécurité

PATANE

4, rue de la Chesnaie
REZE - Tél. 75.20.96

NETTOYAGE VITRINES REGULIEREMENT

BRETHOME et Cie

Siège social :

Z.I. CHAUFFAULT - 44340 BOUGUENAIS
Tél. 75.50.99 - 75.41.07 - 75.45.32

TRAVAUX PUBLICS ET PARTICULIERS

Société à responsabilité limitée au capital de 480.000 F
R.C. 64 B 12 NANTES

BATIMENT - TRAVAUX PUBLICS
ASSAINISSEMENT - RENOVATION
TAILLE DE PIERRE
CONSTRUCTIONS INDUSTRIALISEES

ENTREPRISE GROSSIN

Zone Industrielle - 44800 SAINT-HERBLAIN
B.P. N° 8 - Tél. (40) 46.19.45

ENTREPRISE TRAVAUX PUBLICS

BOURDIN & CHAUSSE

S.A. au Capital 21.000.000 F



ROUTES - VOIRIES - RESEAUX DIVERS
BORDURES - ENROBES ROUGES & NOIRS
MATERIAUX ALLUVIONNAIRES
TOUS TRAVAUX PARTICULIERS

Secteur de NANTES

Z.I. CARQUEFOU Rue de la Métallurgie
B.P. 925 - 44025 NANTES Cédex Tél. 49.43.75

GRAVIERS
GRAVILLONS

3, rue du Grand Tertre

Entreprise NOUEL

TOUS MATERIAUX
de viabilité et de construction

==== 44340 BOUGUENAIS ===== Tél. 65.18.31

CARRIERES DES PONTRAUX

BOUGUENAIS - Tél. 65.19.31

CARRIERES DE LA GERBAUDIERE

SAINT-PHILBERT DE BOUAINE (85)
Tél. 38.31.20

ENTREPRISE DE TRAVAUX PUBLICS
BATIMENTS
MATERIAUX DE CONSTRUCTION

Ets LEPINE & DENIEUL

Tél. 54.31.57

Siège Social :

"La Cochère"

44640 LE PELLERIN

Le Conseil Municipal, lors de sa séance du 26 février 1980, a adopté le vœu émis par la commission administrative du Bureau d'Aide Sociale de la Ville concernant la dénomination du Centre Communal d'Action Sociale. Pourquoi ce vœu ?

De nombreux Bureaux d'Aide Sociale ont fait part au Secrétariat d'Etat auprès du Ministère de la Santé et de la Sécurité Sociale (action sociale) de leur souci d'améliorer leur image de marque et, en particulier, de voir modifier leur dénomination en : « Centre Communal d'Action Sociale ».

La Commission administrative du B.A.S. de la Ville de Rezé a estimé que cette dénomination correspondait mieux à la vocation générale de l'article 137 du Code de la Famille et de l'Aide Sociale qui précise :

« Outre les attributions prévues à l'article 125, les Bureaux d'Aide Sociale exercent une action de prévoyance, d'entraide et d'hygiène sociale en liaison avec les services publics et les institutions privées, en venant en aide ou en suppléant aux initiatives publiques ou privées défailtantes ».

Il faut noter qu'à l'origine, la défaillance des initiatives publiques visaient entre autres, l'intervention de la Commune en matière sociale dans le cadre de ce qui est traduit au budget communal.

Or, il se trouve déjà qu'à REZE, la commune exprime largement sa vocation sociale et que le B.A.S., au-delà de ses attributions obligatoires, coopère à l'action conduite directement par la commune en ce domaine.

Dans ces conditions, l'adjonction à la dénomination officielle de Bureau d'Aide Sociale, de celle de Centre Communal d'Action Sociale ne peut que renforcer l'expression de la volonté conjointe de la commune et de son Bureau d'Aide Sociale d'intervenir en matière sociale dans les conditions jugées des plus convenables.

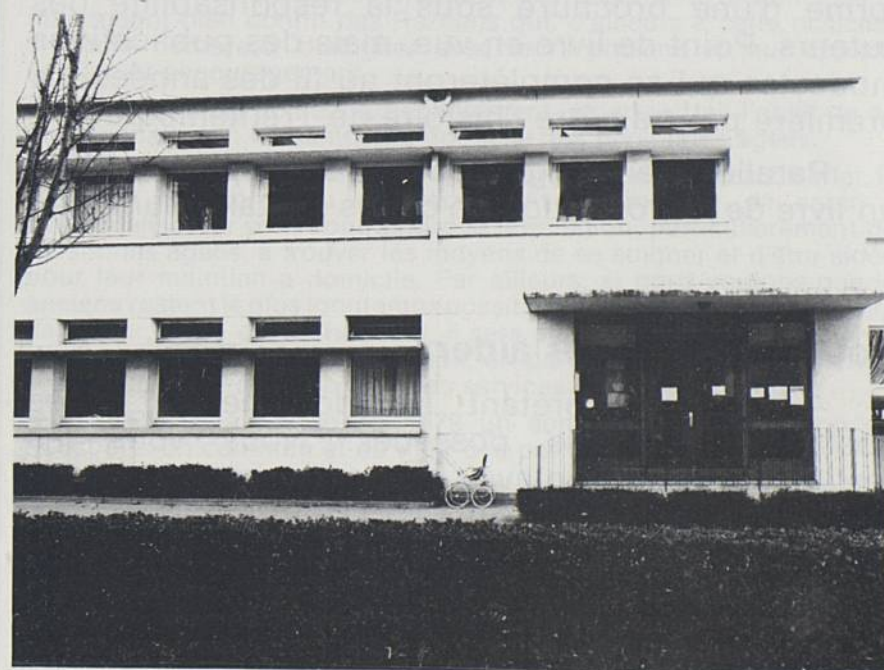

Centre Communal d'Action Sociale

Quand des Rezéens explorent le passé de leur Cité...

Ils s'y passionnent, jusqu'à y consacrer une part importante de leurs loisirs. Depuis l'automne, plus d'une trentaine de Rezéens se sont attelés à cette tâche. Chacun s'est choisi un thème, une période. Ainsi, se sont constitués plusieurs groupes de travail autonome sur la seconde guerre mondiale, le développement industriel de Rezé au 19^e siècle et le campagnonnage, les seigneuries, Trentemoult et la Marine,... D'autres compulsent et analysent les ouvrages déjà publiés sur l'histoire de Rezé. Les élèves du lycée Jean Perrin exploitent sur ordinateur les recensements de 18.. et de 18..

Comment fonctionnent-ils ?

Chacun s'organise comme il l'entend, à son rythme, selon ses possibilités. Au fur et à mesure, des points se précisent, des énigmes apparaissent. Alors, la passion s'empare de nos Rezéens qui fouillent, compulsent, recoupent les renseignements, s'interrogent, recherchent ailleurs et font d'autres « découvertes ». Le nombre de mordus s'élargit. Lors des réunions de bilan, tous les 2 mois, les anecdotes fusent et peu à peu, un fil conducteur se dégage.

Qu'en "sortira"-t-il ?

Dès qu'un texte sera prêt, il sera publié sous la forme d'une brochure sous la responsabilité des auteurs. Point de livre en vue, mais des publications modestes qui se complèteront au fil des années. La première pourrait être l'histoire de Trentemoult.

Parallèlement, le groupe se préoccupe de publier un livre de reproduction de cartes postales sur Rezé.

Vous pouvez nous aider

— en nous prêtant les documents, cartes postales que vous possédez. Nous vous les restituerons après en avoir pris connaissance.

— en nous fournissant les renseignements que vous connaissez, notamment sur la 2^e guerre mondiale.

— en venant nous rejoindre.



BILAN

L'Office Municipal des Personnes Agées de Rezé a tenu sa 4^e Assemblée Générale le Jeudi 21 Février 1980, salle Jean Jaurès à REZE.

Au cours de celle-ci un bilan positif a été dressé, en effet les objectifs inscrits dans les statuts de l'Office ont été atteints :

- L'ensemble des Associations, des services, des Résidences, des Clubs d'anciens de la Commune est resté en liaison permanente sans compromettre l'autonomie de chacun.
- Une information continue a été assurée et un échange régulier a eu lieu tout au long de l'année intéressant les problèmes du 3^{ème} âge.
- Des études et des propositions utiles concernant l'amélioration des conditions de vie des Anciens de la Commune ont fait l'objet d'une attention soutenue des Commissions et du Conseil d'Administration de l'O.P.A.R.

Notre Office qui réalise chaque année la semaine des anciens est maintenant bien connu des Rezéens qui, d'ailleurs à cette occasion, viennent nombreux dialoguer avec leurs anciens et leur apporter soutien et encouragement.

Un problème actuel particulièrement important fait l'objet de nos préoccupations : le maintien à domicile des personnes âgées.

Ce sera sans doute le sujet N° 1 des prochaines années. En effet, les récentes décisions du Gouvernement en matière de santé et d'hospitalisation vont contraindre la population, particulièrement des personnes âgées, à trouver les moyens de se soigner et d'être aidées pour leur maintien à domicile. Par ailleurs, si nous voulons que les anciens restent le plus longtemps possible dans leur propre logement et dans leur cadre de vie habituel, il sera nécessaire de leur donner les moyens de se maintenir chez eux, en particulier en développant les services d'aides-ménagères et les services de soins à domicile.

L'O.P.A.R. a réalisé en 1979 un sondage sur l'utilisation des transports en commun et du mini-bus par les anciens de Rezé.

Sur 594 réponses reçues et analysées, nous trouvons 90 % de personnes âgées ayant le bénéfice d'une carte gratuite de bus, 43 % font de 5 à 10 voyages par mois, 30 % de 10 à 20 voyages, 24 % font moins de 5 voyages et 3 % font plus de 20 voyages.

Pour le mini-bus, 75 % des personnes consultées l'utilisent et 93 % sont satisfaites de ce moyen de transport. Ces réponses sont instructives, elles font apparaître l'importance des transports en



Bilan d'activités de l'O.P.A.R. et perspectives 1980



commun pour les personnes âgées et la nécessité de développer ce service.

Si le bilan de l'O.P.A.R. est positif, les perspectives ne sont pas moins importantes et méritent que nous nous y arrêtions quelques instants.

PERSPECTIVES

Compte-tenu des actions que nous avons commencées à engager au cours de l'année 1979, il nous faut donc continuer à les mener en 1980 afin qu'elles puissent arriver à leur terme et qu'une solution, la meilleure possible, y soit apportée.

Le centre de jour

La Commission Santé de notre Office a étudié ce problème tout au cours de l'année 1979 et a recueilli toute une documentation concernant les Centres de Jour de Lyon, Grenoble, St-Etienne, Toulouse, Valence et Paris. Ces Centres permettent le maintien à domicile des personnes âgées, handicapées physiques et psychiques. Ils assurent des soins aux convalescents à domicile, des traitements de réadaptation, de l'ergobase aux équipes chargées des soins à domicile.

Le but de ces Centres est d'assurer la réintégration des personnes âgées dans la vie et leur quartier pour leur permettre de mener une vie normale. La plupart du temps ces Centres sont implantés près d'un Foyer-Club, d'un Logement-Foyer ou d'un établissement de soins.

Il faut savoir que le financement de ces Centres est assuré par la Sécurité Sociale qui prend en charge les actes médicaux, par les utilisateurs qui paient une prestation le plus souvent selon leurs ressources mais qu'en définitif l'organisme gestionnaire doit prendre à sa charge le déficit qui reste important.

Les malades sont envoyés par les hôpitaux, les services sociaux, les médecins traitants, les parents ou amis et certains viennent d'eux-mêmes.

Ces Centres sont des relais qui permettent de maintenir ou de rendre à la personne âgée, la faculté de vivre de façon autonome à son domicile ou dans sa famille.

A REZE, si nous considérons les services municipaux existants, le Centre de soins avec ses 13 infirmières dont la clientèle comprend 80 % de personnes âgées, le service d'aides-ménagères à domicile, le foyer-restaurant et foyer-club nous pouvons considérer que la création d'un corps d'aides soignantes assurant un rôle complémentaire des services pré-cités permettrait d'améliorer considérablement le maintien à domicile des personnes âgées.

Bien sûr, cela n'a rien à voir avec les prestations données par les Centres de Jour. Je pense personnellement qu'avec la mise en place par la Municipalité d'un responsable des Services Médico-sociaux à REZE dont justement la tâche sera d'assurer le lien entre ces divers secteurs, ce problème devrait évoluer très favorablement. En tout cas, la Commission Santé de l'O.P.A.R. aura à poursuivre son étude dans ce domaine en liaison avec ce responsable et les services intéressés.

Etablissement pour non-valides

Ce problème abordé l'an dernier est resté en sommeil, il nous faut contribuer à lui redonner vie, car il est indéniable que les besoins en ce domaine sont importants et pressants. Je rappelle qu'une étude a été menée par le Conseil d'Administration de la Résidence Mauperthuis et la Municipalité en 1974 pour réaliser autour de cette Maison de Retraite un projet de complexe d'accueil comprenant un Logement-Foyer pour personnes seules et couples d'une capacité de 80 logements et un Centre pour non-valides pour 60 personnes. Ce projet est intéressant et semble bien répondre à la situation d'aujourd'hui ; en effet il n'apparaît pas utile dans l'immédiat d'envisager d'accroître la capacité d'accueil des Maisons de Retraite. Il en existe 4 sur REZE offrant en tout 259 lits. Or, les besoins urgents aujourd'hui sont de pouvoir offrir des possibilités d'accueil dans des Etablissements qui permettent aux personnes âgées de conserver une entière autonomie, d'être chez elles, tout en bénéficiant de l'environnement d'une vie semi-collective avec les services de restauration, de soins, de loisirs et d'animation.

• pour votre maison...

CONFORAMA

NANTES - Route de Vannes

UN PARKING GÉANT gratuit de 300 places

3600 m² d'exposition
pour choisir en toute tranquillité

8600 m² de stock attenant,



CONFORAMA
ROUTE de VANNES
(face CONTINENT)
NANTES - ORVAULT

LE CONFORT
A LA PORTÉE DE TOUS
Meubles • Electroménager • Télé • Radio • Hi-Fi • Etc.

LES PRIX
LES PLUS BAS
garantis par
REMBOURSEMENT DE
LA DIFFERENCE

Si vous trouvez moins cher ailleurs,
dans le mois qui suit votre achat et dans les
limites du département

HEURES D'OUVERTURE

LUNDI 14 h 15 à 20 h
MARDI ET VENDREDI
10 h à 12 h 15 et de 14 h 15 à 21 h 30
MERCREDI ET JEUDI
10 h à 12 h 15 et de 14 h 15 à 20 h
SAMEDI
9 h 30 à 12 h 15 et de 14 h 15 à 19 h 30

NOCTURNES Mardi et Vendredi

jusqu'à
21 h 30

AP 1191

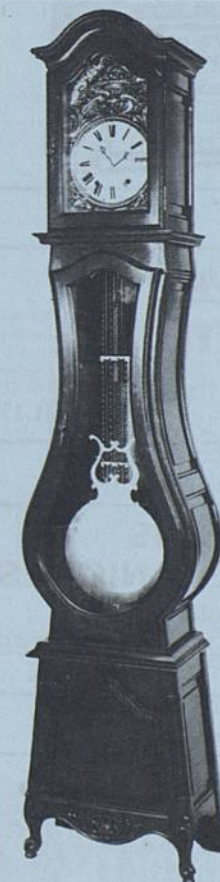

Fabrique de
MEUBLES d'Art
et d'HORLOGES Comtoise
1898 - 1980

Francis Praud

MAITRE EBENISTE
41, ROUTE DE NANTES
Le Domaine Ste-Anne et sa Source
85190 AIZENAY
Tél. 38.50.23

un choix d'Horloges comtoises
unique au monde

Coupe 1954
Hors concours, Grand Prix d'Honneur de Bordeaux
Brevets d'inventions
Concours International de Lyon 1954 et 1955
Coupe 1955
Offerte par le Comité Picard de Bordeaux
Coupe 1956
1^{er} Prix publicitaire du carnaval de Bordeaux
Coupe 1965
Oscar de la Ville de Rouen
Coupe de Paris 1969
offerte par le Docteur Bernard Laffray
Diplôme d'Honneur et Palmes
de platine de la Sécurité Routière 1969
Oscar Compinter France
Prix Accueil et Qualité France 1974-1975
Chevalier du Mérite Culturel et Artistique 1980

Salles à manger — Chambres à
coucher — Cabinets de travail, lits
et sièges capitonnés — Lustreries
assorties — Salons

MAISON HAUTEMENT RECOMMANDÉE

UNE FINITION HAUTE QUALITE



ETUDES, PLANS GRATUITS
SUR DEMANDE

cuisines florès

77, rue Aristide-Briand
REZE - Tél. 75.30.91

Ponçage et Cristallisation de vos
Dallages en Pierre et Marbre

s.a.r.l. PONÇAGE 44
P. BENSOAM

43, rue de la Commune - 44400 REZE - 75.23.00
Expositions d'accessoires de Salles de Bains

PATANE

4, rue de la Chesnaie
REZE - Tél. 75.20.96

ENTRETIEN D'IMMEUBLES

• électricité, chauffage, mécanique...

Ets Gilbert MAINGUY s.a.



ENTREPRISE GÉNÉRALE D'ÉLECTRICITÉ

Siège Social : 46, Rue du Moulin

☎ 34.10.00 B.P. 8 44120 VERTOU

Agences et Dépôts :
VERTOU, PORNIC, LA ROCHE-SUR-YON, CHOLET.

LIGNES ET CANALISATIONS :
ELECTRICITE, GAZ, EAU,
TELEPHONE
EQUIPEMENTS INDUSTRIELS
ET IMMOBILIERS
DEPARTEMENT DE CHAUDRONNERIE
ET MECANIQUE

ENSEIGNES LUMINEUSES - ECLAIRAGE
Fournisseur du Théâtre Municipal de Reze

Neon

LUMEN

157, rue des Hauts-Pavés - B.P. 156 - 44000 NANTES
Tél. (40) 76.43.80/76.40.30 FONDÉE 1931

INSTALLATIONS ELECTRIQUES (Haute et basse tension)
Equipelement armoire, Asservissement, Distribution de l'heure,
Télécommande, Détection Incendie, Protection contre le vol

LA REGIONALE ELECTRIQUE

9, rue de l'Île-Macé - Z.I. - REZE - Tél. 75.53.67

DEPANNAGE PETIT-MENAGER

J. BOSSIS

Vente pièces détachées

13, rue Alsace-Lorraine - PONT-ROUSSEAU - Tél. 75.58.58

Moulinex
SEB
et autres marques



CHAUFFAGE - SANITAIRE
COUVERTURE - ZINGUERIE

Francis Blandin

10, rue Roinet - TRENTEMOULT-REZE - Tél. 75.55.65

batelec

entreprise générale d'électricité
PLOMBERIE - CHAUFFAGE

installation force et lumière
isolation - ventilation - pompe à chaleur
chauffage électrique - alarme interphone
sonorisation - rénovation
Etudes et devis gratuits

1, rue Aristide Briand - 44400 REZE - Tél. 75.95.57



SANI-THERMIQUE

ENSEMBLER DE SALLE DE BAINS
INSTALLATIONS SANITAIRES
PLOMBERIE - CHAUFFAGE
DEPANNAGE - ENTRETIEN
ISOLATION - REGULATION
COUVERTURE - ZINGUERIE

Siège Social :
13, rue des Résidences Fontaine Launay
Bureau et Atelier :
2, chemin Fontaine Launay
44400 REZE
Tél. 75.21.17

ATELIERS REZÉENS D'APPLICATIONS MÉCANIQUES

Mécanique Générale

Rue de la Barbonnerie - 44400 REZE-LES-NANTES
Tél. 75.40.25



ENGRENAGES ET MÉCANIQUE DE PRÉCISION LOIRE-ATLANTIQUE

MÉCANIQUE GÉNÉRALE DE PRÉCISION

FOURNITURE DE TOUTS ENGRENAGES DROITS, HELICOÏDAUX, CONIQUES
VIS ET ROUES TANGENTES - CRÉMAILLERES DU MODULE 0,5 AU MODULE 20

Rue du Seil - Z.I. REZE - Téléphone 75-61-36 et 75-75-22

le souci du bien construit

DREAN JEAN SARL

La qualité d'exécution

La meilleure référence :
Des artisans locaux compétents.

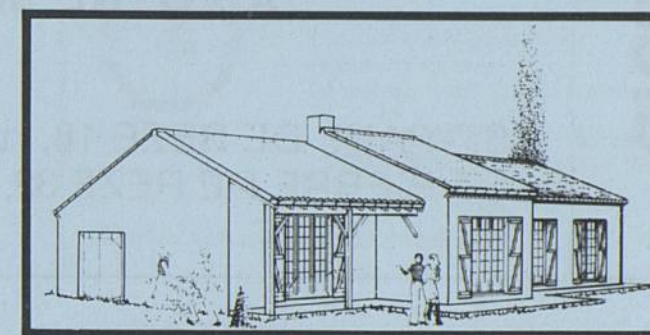

La qualité architecturale

Une recherche personnalisée pour
chaque construction.



La qualité des matériaux

La sécurité dans le traditionnel.
Important ISOLATION, laine de verre
pour tous modes de chauffage.
75 m/m sur les murs et 150 m/m au plafond.

Toutes nos constructions
ont une charpente traditionnelle
à l'ancienne.



Démarches administratives
et financières assurées.

Nombreux terrains disponibles
au Sud-Loire.

Visite de chantiers
en cours de construction
sur demande.

Bureau ouvert de 9h à 12h et de 14h à 18h 30

La Marche
44140 MONTBERT
Tél. 26.72.70

Gratuitement nous vous informons :

NOM Prénom
Adresse Tél.
J'ai un terrain à
Je cherche un terrain à

B.R.

• à votre service...



Crédit Mutuel

**banque de la famille et du particulier,
le Crédit Mutuel est plus proche de vous !**

A VOTRE SERVICE, LES CAISSES DE :

ST-PAUL DE REZE 18, rue Aristide Briand - Tél. 75.41.45
ST-PIERRE DE REZE 32, rue Georges Boutin - Tél. 75.51.20

**Banque Populaire
Bretagne Atlantique**

La banque coopérative régionale

BANQUE COOPERATIVE

Chaque client peut être **sociétaire**,
il possède une partie de sa banque
Client Associé il est **CHEZ LUI**,
sa banque lui donne **SATISFACTION**

BANQUE REGIONALE

Vous êtes conseillé pour vos placements
par des hommes de la Région
Vous constituez vos dossiers de Crédit
avec des responsables de la Région

CONSULTEZ NOS AGENCES A REZE

— 45, av. de la Libération - Tél. 75.40.45
— Rue du Seil (Centre Leclerc) - Tél. 75.42.98

Gestion de services publics
d'eau potable et d'assainissement



**COMPAGNIE DES EAUX
ET DE L'OZONE**

AGENCE REGIONALE
2, rue du Haut-Landreau - 44400 REZE LES NANTES
Tél. 75.66.32

PERMANENCE POUR SERVICE D'URGENCE

Bureaux ouverts de 8 h à 12 h et de 14 h à 16 h 30
Sauf le vendredi après-midi, samedi, dimanche

• pour votre maison...

Rezé Moquette Ameublement

90, rue Jean Jaurès 44400 - REZE-lès-NANTES Tél. 75.18.29

Revêtements de sols - Moquettes - Plastiques

Tapis toutes tailles et descentes de lit

Tissus d'ameublement - Voilages - Rideaux - Dessus de lit
Passenteries - Réfection de tous sièges
Tentures murales - Papiers peints - Tringles et accessoires

Toutes poses, confections et installations assurées.

vannerie des 3 moulins

Ch. BRIANT fabricant 31, rue Siméon Foucault 44400 REZE
Arrêt de Bus des Trois Moulins - Tél. 75.65.87



Ameublement en rotin et en carme des Philippines

et magasin **palopo**

12, Passage Pommeraye Nantes - Tél. 71.35.49

AMEUBLEMENT

René DARLOT EBENISTE

Dépositaire des matelas **Épéda**

57, rue Alsace-Lorraine - REZE-LES-NANTES - Tél. 75.60.40

**UNE NOUVELLE CUISINE ET VOTRE
MAISON CONNAITRA UNE SECONDE
JEUNESSE !**

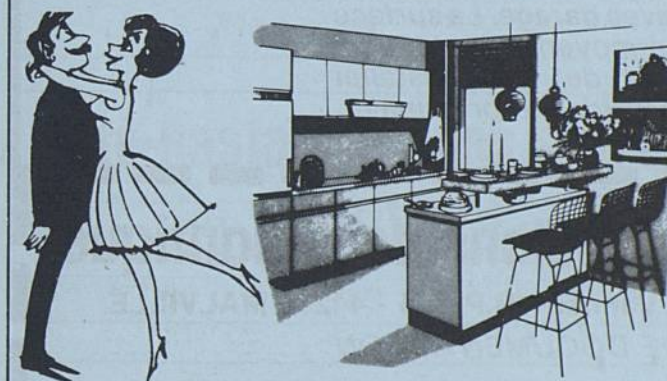

N° 1 régional de l'agencement
DE LA CUISINE

CUISINES, SALLES DE BAINS PERSONNALISEES
Devis sans engagement

55, rue Charles-Rivière
REZE

Tél. 75.88.44



Qualité - Prix

Travail soigné

les belles cuisines

BERAF
CUISINES

Rte de Clisson
(près pylône La Louée)
44115 HAUTE-GOULAINÉ
Tél. 54.91.45

Atelier d'ébénisterie
Exposition du lundi au
samedi, de 8 h à 12 h et
de 14 h à 18 h 30



DÉCOR RIVE SUD

Anne LARCHER Constant PACREAU
Décoratrice-Conseil Tapissier-Décorateur

- Décoration d'appartements
- Meubles d'appoint
- Objets décoratifs, Sièges, Luminaires

**OUVERTURE DU 1^{er} ETAGE
TISSUS D'AMEUBLEMENT
CREATION ET REFECTION**

30 et 32 rue Jean-Jaurès, 44400 REZÉ — Tél. 75.08.70



SALLES DE BAINS — CARRELAGES

ACCESSOIRES

DE
TOILETTE

CUISINES
AMÉNAGÉES

huet & lanoë

Route de Pornic - Z.I. REZÉ

Ouvert du lundi au vendredi
de 9 heures à 12 h 30 et de 13 h 30 à 19 heures
Samedi de 9 heures à 18 heures sans interruption



Rezé
lès Nantes

Les Naudières

Village de 24 pavillons de 5, 6 et 7 pièces avec garage

Le Village des Naudières

Commune de Rezé-lès-Nantes

Les Pavillons de l'Atlantique vous proposent sa nouvelle réalisation «Le Village des Naudières» où vous pourrez devenir propriétaire de ravissantes maisons traditionnelles de 5, 6 et 7 pièces avec garage. La surface habitable de ces maisons sera en moyenne de 117 m². Leurs finitions vous permettront de vous installer directement dans votre nouvelle résidence principale.

Comment financer votre maison :

- Le prêt conventionné peut financer jusqu'à 80% du total de la vente suivant vos revenus et donnent droit à la nouvelle aide personnalisée au logement : l'A.P.L.
- L'apport personnel peut être constitué par vos économies, 1% patronal, caisse de retraite, prêt fonctionnaire, caisse des cadres, plans d'épargne logement, etc...
- Nos agents conseils sont à votre disposition pour vous établir, sans engagement ni frais de votre part, un plan de financement tenant compte de vos possibilités.

les Pavillons de l'Atlantique

Route de Vannes - B.P. n°5 - 44260 MALVILLE

DEMANDE DE DOCUMENTATION

Je désire recevoir une documentation gratuite sur votre Village des Naudières

Nom Prénom

Adresse

Profession Employeur

Situation de famille Téléphone

Date mariage Nombre d'enfant

Rev. imposable 79 Salaire

Autres revenus Apport personnel

• au service de tous...

INTERMARCHÉ

ET SA GALERIE MARCHANDE - LA BLORDIERE

REZE

PANTASHOP - CHAUSSURES LEFFOR (Fabricant prix usine)
PRESSING - GRAINETERIES - SALON DE COIFFURE

DEPOT BUTAGAZ

ESSENCE MOINS CHERE

LAVAGE RAPIDE AUTO

Pommes de terre - Légumes - Primeurs
EXPORTATION - IMPORTATION
Fournisseur de collectivités et de cantines

Gilbert GUILBAUD

70, rue Ernest Sauvestre - 44400 REZE
Tél. 75.67.14 - 75.74.24
M.I.N. Nantes - Tél. 47.71.60 et 47.02.21

ALIMENTATION EN GROS
DETAIL ET COLLECTIVITES
Mmes THIBAUT
EPICERIE EN GROS
9, avenue du Cimetière Saint-Clair - 44000 NANTES
Tél. 46.32.16

BOUCHERIE - CHARCUTERIE
Triperie - Volailles
Joseph GRIMAULT
40, Rue Aristide Briand - 44400 REZE - Tél. 75.68.57

B. AMAND

PÂTISSIER - GLACIER - CHOCOLATIER
Spécialiste : Lunchs - Cocktails
23, rue Alsace-Lorraine - Tél. 75.45.34
Pont-Rousseau - 44400 REZE-lès-NANTES

Herboristerie L. RIVIERE

BEAUTE - SANTE
50, rue Alsace-Lorraine - REZE - Tél. 75.58.59
Toutes les plantes médicinales
toute la parfumerie
soins de beauté

Café-Restaurant des Sports

M. BEDOUE T P.
BANQUETS SUR COMMANDE
6, Av. du Mal de Lattre de Tassigny - 44400 REZE - Tél. 75.69.24

Clinique SAINT-PAUL s.a.

26, rue Félicien Thomazeau
44401 REZE-LES-NANTES
Tél. 75.62.28



21, rue de la Paix
BOUGUENNAIS 65.01.05

AMBULANCE
Transport privé
Toutes distances
Permanence jour et nuit
Jean MAZZOBEL
La Bouguinière - 44340 BOUGUENNAIS - Tél. 65.06.79
Remboursement Sécurité Sociale

PATANE
4, rue de la Chesnaie
REZE - Tél. 75.20.96
NETTOYAGE VITRAGES USINES
LESSIVAGE DES MURS

• à votre service...



heuliez® BUS

VOTRE CONSTRUCTEUR RÉGIONAL D'AUTOBUS

S.A. HEULIEZ BUS - 44000 NANTES - COMMERCIAL B.P. 9
79140 CERIZAY - Téléphone (49) 80.11.11 - Télex 790466 F

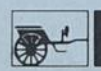

heuliez BUS

PROCÉDES PURATOR EPAP

78140 - VELIZY - TEL. 946.96.53

6, Impasse Latécoère

Agence EPAP-OUEST

16, rue Fouré 44000 NANTES

Tél. 47.49.22 - Télex 71.00.69

Traitement des Eaux Résiduaires



STREICHENBERGER

Une longue expérience
au service des collectivités :

- DESTRUCTION DES DETRITUS URBAINS
- TRAITEMENT DES EAUX
- MAINTENANCE D'EQUIPEMENT THERMIQUE

AGENCE ATLANTIQUE :

30 Pl. de la Nation - 44100 NANTES - (40) 43.84.40

De la carte de visite
à l'affiche...

Du prospectus au livre relié...

TOUS TRAVAUX PROFESSIONNELS
NOIR ET COULEUR
SERVICE TRAVAUX MINUTE

IMPRIMERIE PUBLIM

31, rue Jean-Jaurès - 44400 REZE - Tél. 75.49.59

SABLE DE LOIRE M. BRANCHEREAU

Cale des Abattoirs - Pont-Rousseau
44400 REZE - Tél. 75.65.33

MAÇONNERIE TOUTES CONSTRUCTIONS

Elie DAUPHAS

105, rue du Chêne-Creux - 44400 REZE
Tél. 75.67.67

ann boutique

- RODIER
- FRANCK OLIVIER
- DEVERNOIS

17, place Pierre Sémard - 44400 REZE - Tél. 75.66.84



NADIA fleurs

Toutes confections

34, rue Félix-Faure

44400 REZE - Tél. 84.32.76

PATANE

4, rue de la Chesnaie
REZE - Tél. 75.20.96

APPLICATION PEINTURE ANTI-POUSSIÈRE

Ce type d'équipement réalisé à NANTES et que nous avons visité répondrait tout à fait à l'attente d'un certain nombre de personnes âgées de notre Commune. En effet, cette conception de l'hébergement permet aux Anciens une bonne transition entre la vie à domicile et la Maison de Retraite. Le site de la Résidence Mauperthuis répond bien à l'implantation de ces logements-foyers sur notre Commune en raison de sa situation géographique au cœur de la Ville et de la proximité des services sociaux, des commerces et des équipements collectifs de la Résidence.

Une autre catégorie de personnes âgées a des besoins spécifiques d'hébergement : celle qui groupe les anciens cloués sur leur lit ou immobilisés. Ils n'ont en général besoin que de règles d'hygiène strictes et de traitements thérapeutiques très simples.

Actuellement, ces personnes qui ne peuvent pas être soignées dans leurs familles sont contraintes d'occuper un lit d'hôpital ou d'hospice le plus souvent loin de leur commune d'origine et des personnes susceptibles de leur rendre visite.

Pour ce genre d'équipement pour non-valides, les normes en vigueur sont de 1,5 lit par tranche de 1.000 habitants ce qui fait une soixantaine de lits pour REZE.

Comme vous le voyez, un tel projet en raison de l'humanisation qu'il apporte dans l'hébergement est d'une grande importance. Je souhaite que là également l'O.P.A.R. apporte son concours à la Municipalité pour soutenir ce projet près des Ministères et des Organismes sociaux concernés et pour participer aux études nécessaires.

Mise en place d'une cotisation maladie pour les retraités

Dès que nous avons eu connaissance du projet de loi qui avait pour but d'instituer une cotisation sur les retraités de la Sécurité Sociale, sur les retraites complémentaires et les Allocations de garantie de ressources nous avons fait connaître aux Sénateurs et Députés de notre Département notre opposition à cette mesure qui va frapper les retraités. Nous avons indiqué que les retraités étaient les plus cruellement touchés par les hausses continues du coût de la vie et la dévaluation de notre monnaie et que les mesures déjà adoptées en matière de Sécurité Sociale et de la Santé avaient été déjà lourdement ressenties par les retraités.

Il en va ainsi en ce qui concerne :

- la diminution du remboursement de certains médicaments qui laisse une part toujours croissante à la charge du malade ;
- l'interdiction faite aux Mutuelles de rembourser intégralement le ticket modérateur ;
- la diminution des remboursements pour de nombreuses maladies chroniques fréquentes chez les personnes âgées ;
- la mise à la charge des personnes hospitalisées des frais d'hébergement et de nourriture au-delà de deux mois (soit 150 F par jour).

Ainsi, aux conditions de vie difficile pour des millions de personnes âgées les mesures qui ont été adoptées frapperont particulièrement ceux qui ont consacré leur vie au service de leur pays.

Nous avons reçu des réponses favorables et de soutien des Députés Claude EVIN, Alain CHENARD, François AUTAIN qui pour ce dernier a stigmatisé dans son intervention à l'Assemblée Nationale la politique de régression sociale dans laquelle s'engageait le Gouvernement par cette nouvelle mesure scandaleuse de ponction sur les retraites.

André MORICE, Sénateur, nous a fait connaître qu'il voterait contre ce projet de loi.

Par contre, le Sénateur Paul GUILLARD, après avoir pris note de nos observations, a tenu à nous faire savoir que notre information était incomplète et que la mesure qui serait prise était de portée limitée. Quant au Député, le Docteur RICHARD, il a tenu à justifier la position du Gouvernement qui veut redresser dit-il les comptes de la Sécurité Sociale en freinant l'augmentation des dépenses de santé, en évitant les

Action
des Offices Municipaux



Office Municipal des Personnes Agées de Reze

Par André COUTANT
Président



prises en charge anormales, excessives et abusives de la Sécurité Sociale. Ce dernier concluait ses déclarations ainsi : « je n'ignore pas la charge que représentent ces nouvelles dispositions, mais la situation des comptes de la Sécurité Sociale nécessite un effort de solidarité de la part de toutes les catégories de la population ».

Je vous laisse juge de ces explications et de l'attitude de vos représentants pour la défense des retraités.

Notre rôle à l'O.P.A.R. est de soutenir tout ce qui tend à améliorer les conditions d'existence des personnes âgées comme l'abaissement de l'âge de la retraite, le relèvement du niveau des pensions et retraites avec un minimum garanti indexé sur le taux d'inflation, l'allègement de la fiscalité frappant les personnes âgées particulièrement celles aux faibles ressources, mais également il nous faut empêcher que la situation des personnes âgées ne soit dégradée par des mesures comme celles qui viennent d'être prises par le Gouvernement.

Constitution de l'Union des Offices des Personnes Agées - U.N.O.P.A. -

Mais pour que notre action ne soit pas isolée et que notre représentativité soit reconnue, il était indispensable que l'ensemble des Offices des Personnes Agées de France se regroupe.

C'est chose faite maintenant, j'ai représenté l'O.P.A.R. à l'Assemblée Constitutive de l'U.N.O.P.A. à EVRY les 11 et 12 Mai 1979.

Les Offices de NANTES, St-HERBLAIN et REZE étaient présents et ont soutenu la constitution de cet organisme national. Par contre, M^{me} BACHELIER, Directrice du C.I.D.P.A. de Loire-Atlantique a refusé de prendre part au vote. Il est évident que les C.I.D.P.A. créés et dirigés par les représentants du Gouvernement, le Préfet étant Président de droit et les responsables du Ministère de la Santé étant les dirigeants des C.I.D.P.A., ceux-ci ont mal apprécié le désir des Offices de constituer un organisme national autonome.

Notre Congrès de l'Union Nationale se tiendra à PAU les 17, 18 et 19 Avril prochain. Le thème retenu est : « Les Nouveaux Retraités ».

Les personnes qui arrivent aujourd'hui à la retraite sont, non seulement plus jeunes (retraite anticipée due aux problèmes de l'emploi), mais ils sont aussi davantage conscients de leurs droits, de leur place et animées d'une volonté d'engagement et de participation.

Par ailleurs, il n'est pas douteux que les Nouveaux Retraités ont souvent du mal à s'adapter à leur nouvelle situation. Ils s'estiment trop jeunes pour rejoindre les anciens dans les Foyers-Clubs ou les Associations de Retraités, tout au moins dans les premiers temps de leur mise à la retraite. Cependant, leur nouvelle condition les rend disponibles et ceci peut être un bien précieux pour les Associations locales qui recherchent souvent des gens disponibles. Quel rôle peuvent jouer les nouveaux retraités dans la vie et l'animation de la Cité ?

Comme vous le voyez, cette question ne peut pas nous laisser indifférents et en ce sens le Congrès National aura pour nous un intérêt certain. C'est pourquoi REZE y sera représentée par au moins 3 ou 4 délégués.

Voilà présentées les perspectives de travail pour l'année 1980. Comme vous le voyez, les retraités et personnes âgées de REZE ne seront pas encore mis au chômage cette année. Mais l'action de l'O.P.A.R. n'est pas l'affaire des seuls membres du Conseil d'Administration, mais de tous ceux qui s'intéressent à l'action en faveur des personnes âgées de notre Ville.

Je souhaite que nous puissions dresser dans un an un bilan très positif de notre action et pour cela je sais que nous pouvons compter sur la collaboration d'un grand nombre de personnes.

Si des Rezéennes et Rezéens ayant un peu de temps et beaucoup d'aptitude à travailler en faveur des personnes âgées de notre cité désiraient participer à nos travaux, je leur demande de se faire connaître, il seront bienvenus au sein de l'O.P.A.R.

Avec un projet de Budget de 1.691.378 F pour 1980, l'Office des Loisirs d'Enfants poursuit l'œuvre entreprise depuis 8 ans et malgré bien des difficultés.

Cette année encore, c'est grâce à une forte subvention d'Equilibre (environ 50% des recettes), accordée par la Municipalité et au dévouement de tous, administrateurs, bénévoles, directeurs et animateurs, personnel et animateurs permanents, que l'O.L.E. pourra faire face. En effet, nous ne pouvons pas compter sur une aide du Ministère de la Jeunesse et des Sports dont le Budget ridicule n'intervient que pour 0,18% de notre budget de fonctionnement.

Cependant, l'O.L.E. confirme cette année une évolution ressentie depuis quelque temps — à savoir l'organisation et l'animation de loisirs courts sur les quartiers de REZE. Cette orientation ne remet pas en cause les centres avec ou sans hébergement surtout durant les vacances scolaires. Bien au contraire. Elle les complète pour mieux répondre aux besoins nouveaux exprimés par les familles. C'est un premier pas vers une animation plus globale centrée autour des équipements de quartiers, disponibles ou prévus par la Municipalité.

Notre objectif est d'inciter les habitants à prendre en charge cette animation ; l'O.L.E. intervenant comme partenaire et assurant une aide technique en moyens et en personnel qualifié. Nous avons pris clairement position contre la gratuité systématique. En effet, la gratuité est trompeuse dans le système social actuel de notre pays : elle démobilise en laissant croire qu'il n'y a pas de problèmes financiers, alors que c'est la Ville, donc les contribuables par un impôt trop injuste qui va payer l'essentiel de cette animation. C'est ainsi que pour compenser l'injustice de cette situation, **injustice imposée par le Gouvernement**, nous avons établi des tarifs suivant le quotient familial. Cependant, la participation des familles se trouvant dans les quotients les plus bas, a été calculée pour ne pas constituer un obstacle financier à la participation des animations. Ainsi, pour le premier quotient, pour un **trimestre d'animation** (soit les mercredis après-midi - 1 soirée par semaine et 1 samedi après-midi par mois), il est demandé :

- 20 F pour le premier enfant ;
- 15 F pour le deuxième enfant ;
- 10 F pour le troisième enfant.

DESCRIPTIONS DES ANIMATIONS

- I. - BIBLIOTHEQUE DE QUARTIER
- II. - UN CENTRE DE LOISIRS DE QUARTIER
- III. - LES ANIMATIONS TOURNANTES
- IV. - LA COLONIE HEBDOMADAIRE
- V. - LES PREADOS

CINQ PISTES NOUVELLES D'ANIMATION PEUVENT CARACTERISER CETTE ANNEE 1980 DANS LES LOISIRS D'ENFANTS

I. - OUVERTURE D'UNE BIBLIOTHEQUE DE QUARTIER EN AVRIL 1980

A l'Ecole du Port au Blé, un groupe de travail composé d'enseignants, de parents d'élèves et d'animateurs de l'O.L.E. prépare l'ouverture de la Bibliothèque de quartier.

Cette bibliothèque fonctionnera pendant le temps scolaire, mais aussi le mercredi après-midi, le mardi et le vendredi soir.

Le livre joue un rôle important dans le développement affectif et intellectuel de l'enfant. Le livre peut être le point de départ à des activités d'expression et de création. Cette

L'ENFANT ET LE LIVRE



Les loisirs d'enfants et l'O.L.E.



bibliothèque sera axée sur les activités autour du livre. Une équipe de 4 animateurs, formés et compétents dans ce domaine animera ces activités. La Bibliothèque sera gérée par un Comité de Gestion composé d'enseignants, de parents d'élèves et de l'O.L.E.

Un crédit important de la Ville a permis d'acheter le mobilier de la bibliothèque et 1.000 livres permettant de démarrer les activités.

L'O.L.E. met à la disposition du Comité de Gestion un budget de fonctionnement de plus de 20.000 F et rétribue les 4 animateurs.

Ainsi, les atouts semblent réunis pour que l'école du Port au Blé s'ouvre sur le quartier avec sa bibliothèque et associe les personnes concernées à son fonctionnement.

Organiser des Centres de Loisirs sur des thèmes précis comme ici le livre (qui pourraient être : le cinéma, la marionnette, ...) semble une formule intéressante et qui correspond aux besoins des enfants pendant le temps de loisirs courts.

II. - UN CENTRE DE LOISIRS DE QUARTIER A LA NOELLE

L'O.L.E. a mis en place un Centre de Loisirs sur la NOELLE qui fonctionne pour 1980, le mercredi après-midi, le jeudi soir (de 17 h 30 à 19 h), un samedi après-midi par mois.

Les enfants peuvent ainsi trouver des activités de Loisirs sur leur quartier, se rencontrer entre eux, et choisir et organiser eux-mêmes leurs loisirs.

Ainsi, si le mercredi est davantage réservé à la piscine, au plein air, grands jeux et sorties en vélo, le jeudi soir et le samedi soir sont davantage consacrés à la préparation du carnaval qui aura lieu en mars sur le quartier.

L'O.L.E. travaille aussi en liaison avec l'Ecole de l'Ouche Dinier pour préparer ce carnaval qui sera la grande fête des enfants et l'Association des Locataires de la NOELLE.

Quatre animateurs organisent avec les enfants les activités de ce Centre qui devraient contribuer à développer la vie des quartiers, d'y prévoir une place et des aménagements pour les enfants.

III. - LES CENTRES DE QUARTIER AVEC « ANIMATIONS TOURNANTES »

Après des expériences sur différents quartiers d'animation le mercredi, il apparaît que les enfants apprécient des animations sur leur quartier une fois de temps en temps et non pas tous les mercredis.

Ayant par ailleurs une très faible participation des enfants le mercredi après-midi à la ROBINIERE, une équipe de 5 animateurs a mis sur pied, pour le mercredi après-midi, une animation tournante sur plusieurs quartiers de REZE.

Cette animation tournante a un thème par mois ; en Janvier, c'était bien sûr le thème de la « Galette des Rois » avec goûter et jeux qui ont séduit tour à tour les enfants de la Houssais et du Port au Blé.

En Février, le thème était « Le Livre et la Marionnette » avec la participation à un spectacle de marionnettes.

Et en Mars, « Le Carnaval » permettra aux enfants de trois quartiers de se maquiller, de se costumer, de défiler dans les rues...

Ces « Animations-tournantes » révèlent une toute nouvelle direction à l'O.L.E., avec une animation plus ponctuelle, plus dynamique et plus courte, par quartier, mais qui semble correspondre aux besoins des enfants.

Pour l'instant, nous avons une moyenne de 70 enfants par mercredi et par quartier, ce qui est très élevé. Ces activités ont des horaires libres et permettent à l'enfant de venir de son propre choix.



• élégance et loisirs...

CAPRICE FEMININ

confection dames et jeunes filles



en confiance la bonne adresse

14, avenue de la 4^e République
44400 REZE LES NANTES

Mercerie « PENELOPE »

Lingerie - Ouvrages de Dames - Broderie

97, rue J.-Jaurès - "St-Paul" - 44400 REZE - Tél. 75.16.83

prêt à porter
lingerie
chemiserie

SOUS-VÊTEMENTS
« EMINENCE »

Madame CRAMPON
2, rue Victor-Hugo (près de la Poste) 44400 REZE
Tél. 75.56.66

Claude Demarque

— COMMERÇANTS

TEXTILE EN GROS ET DEMI-GROS

— COLLECTIVITÉS

— HOTELS

DRAPS en tous genres

— COMITÉS
D'ENTREPRISES

TAPIS mécaniques et TAPIS d'ORIENT

TOUT LE LINGE de maison et de table

6 à 8, Avenue de la Libération - 44400 REZE - ☎ 75.90.44

Télex 710650 F DEMARQ

LE DAULT - PIANOS

Accords
Réparations
Vente neufs
et occasions

PIANOS
GUITARES
ACCORDEONS
Location de pianos

20, rue des Forges
44300 NANTES (Doulon)

Atelier : 49.03.10
Domicile : 49.53.53

CORDONNERIE
TALON MINUTE
SERVICE RAPIDE

Henri VILLAIN

11, rue Victor-Hugo - 44400 REZE

CARAVANES RAPIDO

PLIANTES
RIGIDES EXTENSIBLES

Exclusivité : Centre Nantais du Camping
220, route de Rennes - NANTES - Tél. 76.09.87

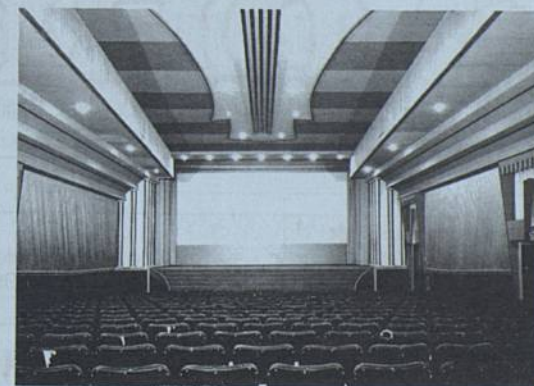

CINEMA ST-PAUL

38, rue Julien Douillard
REZE - Tél. 75.41.91

vous propose une salle accueillante !...

Soirées : vendredi, samedi
Matinée : dimanche

• *menuiserie, serrurerie, bricolage...*

MODELAGE INDUSTRIEL - MENUISERIE

André LEMASSON
(ANCIENS ETS RENE MENARD)

101, rue de la Basse-Ile - 44400 REZE - Tél. 75.56.49

GIMM
portes et fenêtres

AGENCE GENERALE
Départements
44 et 49

EXPOSITION VENTE : **SIDMA**

12 bis, rue Théodore Brossseau - 44400 REZE - Tél. 75.10.22
(au pied de la Cité Radieuse Le Corbusier)

Installateur agréé

POINTS FORTS
Produits serrures ficher

BATIMENT :

rampes d'escaliers, balcons
fer forgé, fermetures aluminium

Serrurerie Claude GABORIT

119, rue de la Basse-Ile - 44400 REZE - Tél. 75.43.22

Bernard POLO

SERRURERIE - FERRONNERIE

Rampes, Balcons, Grilles, Vérandas, Clôtures
TOUTES FERMETURES

69 rue E. Sauvestre - 44400 REZE - Tél. 75.49.26

Ets BERGERE

Z.I. de CHEVIRE-BOUGUENAIS

Tél. 65.16.66 +

c'est aussi l'isolation...

Menuiserie Isolante, laine de verre, panneaux isolants

**SERRURERIE - FERRONNERIE
CONSTRUCTIONS METALLIQUES**

Michel SOULAS

2, rue Raymond Soulas - « Trentemoult » 44400 REZE
Tél. 75.55.07

*Serrurerie - Ferronnerie
Menuiserie Métallique*

Ets GUIBERT Lionel

rue Visonneau - Chêne Creux - 44400 REZE
Tél. (40) 75.43.20

**MENUISERIE - CHARPENTE
ESCALIERS - FORMICA**
Cuisines - Installations de magasins
Mme Lebeaupin Renée

60, rue Leclerc - REZE - Tél. 75.69.36

LA PLUS GRANDE QUINCAILLERIE DU SUD-LOIRE

Ets CHEVALIER & Cie

Grillage
Echelles
Portiques
Tondeuses
Brouettes, etc...

Cadeaux
Verrerie, Ménage
Porcelaine, Argenterie



93, rue Jean-Jaurès REZE - tél. 75.69.10 82, rue Jean Jaurès

QUINCAILLERIE GÉNÉRALE
GUERIF REZÉ S.A.

OUTILLAGE
SERRURERIE
FERRONNERIE
VISSERIE
BOULONNERIE
ÉLECTRICITÉ

NOS
SPÉCIALITÉS

20, rue Félix-Faure - REZÉ - Tél. : 75.64.21
TOUT POUR LE BRICOLAGE ET LE JARDIN



OBI

BRICOLAGE DECORATION SANITAIRE JARDIN
Route de la Rochelle - REZE - Tél. 75.04.18

PATANE

4, rue de la Chesnaie
REZE - Tél. 75.20.96

NETTOYAGE HEBDOMADAIRE DE LOCAUX

• *divers...*

Trouver chaussure à son pied, c'est facile — un chausseur

NAUDIN Bernard

18, rue de la Commune - Pont-Rousseau - 44400 REZE - Tél. 75.69.64

Dépositaire des chaussures « Bally » et Bally Suisse

Tous les pieds y sont chaussés - Grands ou petits, forts ou minces du 33 au 50

Rayon spécial orthopédique, par spécialiste

Bernard NAUDIN

Cabinet d'orthopédie Nantes-Podostatic



10 rue Aristide BRIAND
44-REZE (St. PAUL)
75.44.82

Spécialiste des équipements sportifs
Remise de 10 % aux licenciés

**SOMMIERS
MATELAS**
Fabrique
et Réfection

A. PINEAU

53, rue J.B. Vigier
44402 REZE - Tél. 75.45.55

Fleurs E. Jean

TELEFLEURS

16, Place P. Sémard (Pont-Rousseau)
44400 Rezé-lès-Nantes - Tél. 75.67.04



**MENUISERIE - CHARPENTE
ESCALIERS - CUISINES**

SALLES de BAINS - AMENAGEMENTS
René BESNIER

15, rue André Guinoiseau
44400 REZE
Tél. : 75.42.18

CABINET SUD-LOIRE

PERROCHEAU Bernard

Agréé par la Préfecture de Loire-Atlantique
Carte professionnelle n° 428

AGENCE IMMOBILIERE
VENTE - ACHATS - LOCATIONS

1, rue des Glycines (place St-Pierre)
44400 REZE-LES-NANTES - Tél. 75.20.76



TAPISSIER DÉCORATEUR
Daniel BOUSSEAU

Installations de rideaux - tissus tendus
moquettes - sièges
NEUF et REFECTION

53, rue du Chêne Creux - 44400 REZE - Tél. 75.03.52



Entreprise de **MAÇONNERIE**
BETON ARME - CARRELAGES

BARON père & fils s.a.r.l.

Construction Artisanale de Pavillons Individuels
14, rue de la Gabardière - 44400 REZE - Tél. 75.40.48

TRANSACTIONS
IMMOBILIERES

99, rue A. Briand
44400 REZE
Tél. 75.21.48

Agence des Trois-Moulins



AGENCE
de la LIBERATION

TRANSACTIONS
IMMOBILIERES

71, avenue de la Libération - 44400 REZE
Tél. 75.68.10 et 75.70.77



pour tout savoir sur le
bus
guide du bus
79/80
horaires d'hiver au 5 sept 79

nantes

5^F

en vente dans les points d'information et de vente SEMITAN

ICI EN VENTE: GARAGES, CAPOTS, BUS, VOITURES

Ets PAUL GRANDJOUAN-S.A.C.O.

Rue des Abattoirs
Tél. 75.68.48 - NANTES

Collecte et évacuation de résidus urbains enlèvement de Déchets Industriels

Location de bacs à la journée ou au week-end

TRANSPORTS PRIVÉS
PARTICULIERS ET UTILITAIRES

Toutes distances
Michel COCANDEAU
22, Rue Charles-Rivière

44400
REZE-LES-NANTES
Tél. (40) 75.94.94

COMBUSTIBLES ET TRANSPORTS
TOUS MATERIAUX

S.A.R.L. RENAUDINEAU

26, rue de la Bauche-Thiraud - 44400 REZE
Tél. 75.16.07 et 75.64.40

MAISON CHAMPENOIS
FER - CHARBONS - FUEL

2, rue de l'Île Macé - REZE
2, rue des Chevaliers - REZE Tél. 75.85.85
9, rue Racine - NANTES

Assainissement « LA DOULONNAISE »

— Curage Fosses Industrielles et particulières
— Débouchage et entretien d'Egoûts

L. PAITIER 6, place du Vieux Doulon
NANTES - Tél. 49.35.32

CAMIONS RADIO-TELEPHONE

Entreprise de VIDANGE **G. DUBILLOT**

Curage d'égouts, fosses, puits
Nettoyage de fosses septiques

27 rue du Général de Gaulle - Les Sorinières - Tél. 54.71.30

PATANE 4, rue de la Chesnaie
REZE - Tél. 75.20.96

MISE EN ETAT DE LOCAUX APRES TRAVAUX

IV. - LA COLONIE HEBDOMADAIRE

En 1979, la volonté de la Municipalité de REZE de rénover les locaux de la colonie de la PINELAIS a pu s'inscrire dans les faits. L'aménagement des dortoirs, l'installation du chauffage, la création de salles d'activités spécifiques, la mise en place de nouveaux mobiliers, permettent désormais à la PINELAIS d'accueillir des groupes tout au long de l'année.

Pour sa part, l'Office des Loisirs d'Enfants va tenter une première expérience de Colonie à la semaine pendant les vacances de printemps 1980.

Au début de la semaine, les enfants quitteront REZE par car accompagnés des animateurs. Toute la semaine, des activités seront prévues comme sur un centre de loisirs habituel; en plus, des veillées seront organisées. Puis, le vendredi soir, tous reviendront sur REZE. Et le lundi suivant au matin, tous repartiront pour une semaine de loisirs à temps complet à la PINELAIS.

Cette forme de séjour limite le nombre des heures passées en transport, permet une continuité dans la part éducative des activités.

A l'issue de cette première expérience sur REZE, il conviendra de faire le point avec **les familles et les animateurs**, pour étendre ou non ce type d'accueil.

Pour AVRIL 1980, 60 enfants peuvent être accueillis - Ages de 9-11 ans et 12-13 ans.

Ces animations permettent d'associer les parents qui le souhaitent et pour l'instant l'O.L.E. a pu se réjouir d'en associer plusieurs.

Nous espérons que cette formule avec l'aide des parents et des associations de quartier pourra être améliorée, étendue à d'autres quartiers et s'appuyer sur des thèmes intéressants pour les enfants, comme le Cinéma, les Marionnettes, le Théâtre, etc...

V. - LES PREADOS

Aux 13-16 ans, l'Office des Loisirs de REZE crée chaque année la possibilité d'un camp de 3 semaines en Juillet (implantation en Bretagne) et d'un camp de même durée en Août (implantation à VERCHAIX - Haute Savoie).

Cette vie en camp, si intéressante soit-elle, est le seul accueil proposé aux pré-ados; ce qui marque une rupture en regard des multiples formules de séjours, et de la diversité des animations programmées pour les 6-12 ans.

De ce constat, l'idée que les camps d'été doivent être un temps fort et un moyen de détente, d'activités, de vie collective pour les pré-ados au sein d'une action plus globale touchant cette tranche d'âge, étendue à toute l'année et implantée sur les quartiers de notre cité.

Encore faut-il ne pas se méprendre sur les besoins des pré-ados; encore faut-il veiller à développer ce type d'animations au cœur même du quartier - en liaison avec toutes les parties prenantes de la vie de ce quartier.

Afin de cerner au plus près les besoins des pré-ados, une double démarche sera entreprise à partir de mars, sous forme d'un questionnaire simple et anonyme. D'abord un questionnaire distribué aux père et mère de familles pour chiffrer avec exactitude la population des 12-16 ans dans le quartier; ensuite une rencontre (des animateurs de l'O.L.E.) avec les pré-ados du quartier pour approcher leur vie actuelle en matière de loisirs, et l'expression de leurs besoins réels.

Dans chaque quartier, l'Office des Loisirs d'Enfants s'appuiera chaque fois qu'il sera possible — sur les associations qui voudront s'inscrire à faire mieux comprendre la démarche et aider la distribution puis le retour des enquêtes pour dépouillement.

Ce sont les quartiers de la HOUSSAIS-GAGNERIE et du CLOS-MAGDELENEAU, rue E. Zola qui seront les premiers contactés par l'enquête. Suivront TRENTEMOULT, LA NOELLE...

Selon les résultats, il s'agira de dégager les éléments pratiques nécessaires à la définition et à la mise en place ou non d'une animation pré-ados.

J. SAILLANT
Président de l'Office des Loisirs

J. BROSSAUD,
A.M. BURBAN,
Animateurs Permanents.



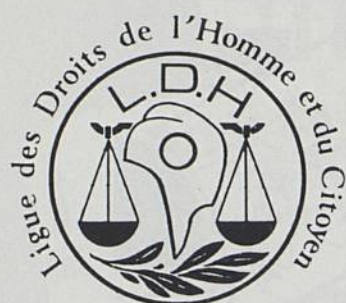

SECTION REZÉ-SUD-LOIRE

40, rue Jean Jaurès
44 400 REZÉ-LES-NANTES

Centre d'Information et d'Orientation

Rue de Touraine - 44400 REZE
Tél. 75.61.85



LES DROITS DE L'ENFANT

On parle souvent des Droits de l'Homme, et des hommes luttent pour les défendre contre les pouvoirs oppresseurs, on parle aussi maintenant des Droits de la Femme, et des femmes se sont levées pour qu'ils soient reconnus et respectés, mais on oublie encore, souvent, qu'il existe aussi une charte internationale des Droits de l'Enfant. Pour entamer un cycle de réflexion à ce sujet, la section Rezéenne de la Ligue des Droits de l'Homme s'est réunie le dimanche 9 mars.

Avec un instituteur, bien connu du Mouvement Freinet, elle a étudié l'apprentissage de la liberté, de la responsabilité, de l'autonomie sociale et politique, par une pratique de vie coopérative, dans une classe évoluant « vers l'autogestion ». La classe coopérative devient un lien fondamental de l'éducation démocratique, lorsque les enfants l'organisent et la gèrent avec l'aide d'un éducateur, en fonction des projets dont ils discutent dans leur Conseil.

Un tel système pédagogique est à même de permettre le développement en l'enfant de nouveaux besoins, qui seront ceux d'une société libre :

Le goût du travail créateur, le goût des relations amicales d'entraide, le goût de la liberté et le désir, et la volonté d'être maître de sa vie en coopération avec les autres.

Pour tout renseignement concernant les débats à venir, s'adresser à : L.D.H. - Section Rezé - Sud Loire, 40 rue Jean-Jaurès - 44400 REZE.

Les personnes intéressées par notre mouvement trouveront dans la presse locale et dans un proche avenir, le calendrier de nos débats traitant du sujet « LES DROITS DE L'ENFANT ».

Le Centre d'Information et d'Orientation de Rezé va, à la fin de cette année, s'installer dans les nouveaux locaux que le Conseil Général fait construire au N° 2 de la rue Victor Fortun (place de la Renaissance), sur un terrain qui a généreusement été offert par la Municipalité de Rezé au Département.

Le C.I.O. de Rezé va donc pouvoir prendre un nouvel essor lorsqu'il sera installé dans des locaux adaptés à son rôle et à ses fonctions dans la Cité.

Déjà il accueille de nombreux consultants puisque 8.104 personnes ont pu être reçues en 78-79. Sur ces 8.104 consultants, 5.049 ont bénéficié de consultations d'orientation et 3.055 de consultations documentaires.

Il est rappelé que le C.I.O. de REZE est ouvert tous les jours (sauf le samedi) de 8 h 30 à 12 h et de 14 h à 17 h.

Il dépend du MINISTRE DE L'EDUCATION et est chargé d'accueillir toutes les personnes (jeunes et adultes) désireuses d'obtenir des informations sur les études et les professions.

Les conseillers d'orientation qui exercent dans ce centre assurent deux types de consultations :

- consultation psychologique et d'orientation ;
- consultation de documentation et d'information.

Ils répondent à toute demande de renseignements qui leur est faite :

- soit oralement ;
- soit par lettre ;
- soit par téléphone.

Les conseillers d'orientation tiennent également des permanences dans tous les établissements publics du département situés au Sud de la Loire (se renseigner auprès du secrétariat du C.I.O.).

LA C.F.D.T. AU SERVICE DES TRAVAILLEURS

Environ 10.000 personnes occupent un emploi sur le canton de REZE, souvent dans de petites entreprises, avec tous les problèmes que cela pose au niveau de la législation du travail.

Près de 30% des salariés ont voté pour la C.F.D.T. sur le canton. Afin de répondre à la confiance que les travailleuses et travailleurs font à la C.F.D.T., l'Union Locale de Nantes et Région a décidé de mettre en place une permanence à REZE.

En effet, les difficultés de circulation, l'éloignement du siège de l'Union Locale de Nantes empêchent un nombre important de travailleurs syndiqués ou non de se rendre après leur journée de travail au siège de leur organisation syndicale.

A compter du 1^{er} février :

PERMANENCE TOUS LES MERCREDIS de 7 h 30 à 19 h 00.
Local C.F.D.T. : 1 ter, rue Madame Curie

Adresse : SECTION LOCALE C.F.D.T. DE REZE
1 ter, rue Madame Curie
44400 REZE

Téléphone : 84.11.08 (uniquement pendant les heures de permanence).

L'ASSOCIATION SYNDICALE DES FEMMES CHEFS DE FAMILLE (adhérente à la C.S.F.) regroupe des célibataires, divorcées, veuves, femmes de grands malades ou infirmes, femmes de prisonniers, et plus largement toutes les familles mono-parentales de femmes ou d'hommes chefs de famille.

Son siège social est à la Maison des Associations à Nantes, 7 rue de Gigant, mais une section rezéenne est à votre disposition.

Nos permanences se tiennent le 3^e jeudi de chaque mois au Centre Social de Rezé, de 18 heures à 19 heures.

Des représentantes de l'Association sont à votre disposition à REZE :

Madame S. ROUX - 3 allée Madame Colette - REZE
Madame F. NICOLAS - 541 Maison Radieuse - REZE - Tél. 84.23.66
Madame J. ELISSALDE - 52 Maison Radieuse - REZE - Tél. 75.46.08

L'Association F.C.F. peut vous aider pour vos problèmes juridiques et familiaux (consommation, logement, etc...).

L'année 1980 sera marquée par plusieurs actions menées au plan national :

- recouvrement des pensions alimentaires et demande de création d'une caisse centralisatrice pour ce recouvrement ;
- la pension de reversement au prorata des années de mariage ;
- la reconnaissance des enfants naturels.

Ces actions sont quelques unes des nombreuses interventions menées par notre Association, dans le but d'améliorer le statut social de la famille mono-parentale, pour qui nous réclamons un **droit décent** à l'existence.

Notre but est également d'aider nos adhérentes à rompre leur isolement et nous organisons, un dimanche par mois, une rencontre amicale. A cette occasion nous échangeons des vêtements, des livres, mais aussi le meilleur de notre bonne humeur.

L'action collective des familles mono-parentales autour d'un projet qui, demain, nous permettra de vivre autrement, forme la richesse de notre mouvement.



Association Syndicale des Femmes Chefs de Famille

Association des Veuves Civiles Chefs de Famille

L'ASSOCIATION DES VEUVES CIVILES DE LOIRE-ATLANTIQUE a pour but :

De grouper les Veuves Civiles Chefs de Famille pour créer parmi elles un esprit d'entraide mutuelle, un climat d'amitié.

D'assurer la représentation des intérêts des veuves auprès des pouvoirs publics et de les aider à faire face à leurs devoirs et à leurs charges.

Elle a son siège à NANTES - 8, rue Kervégan.

Une section s'est formée à REZE qui regroupe Bouguenais, Les Sorinières, Pont-Saint-Martin.

Une permanence fonctionne les :

2^e mercredi de chaque mois de 14 h à 17 h.

4^e mercredi de chaque mois de 16 h à 19 h 30

au Centre Social du Château de Rezé - Allée de Touraine (face à la Sécurité Sociale).

— Les adhérentes de 50 ans et plus y trouvent les renseignements nécessaires à l'établissement de leurs dossiers de pension de reversion.

— Alors que les plus jeunes se retrouvent pour des problèmes spécifiques (travail, école, loisirs).

— Tous les ans une fête familiale est organisée en janvier, ainsi qu'une promenade en juin.

Responsable des jeunes Veuves : M^{me} BARRAUD - Tél. 75.86.54

Responsable des permanences : M^{me} OSSARD - Tél. 75.21.56

Responsables de l'Association : M^{me} BROCHU - Tél. 75.11.03

Comité d'Aide aux Anciens de Pont-Rousseau

LE COMITE D'AIDE AUX ANCIENS DE PONT-ROUSSEAU - LES ILES est formé de quelques bonnes volontés de ces quartiers qui n'ont qu'un seul but : aider plus spécialement les anciens de ces secteurs.

Il distribue un colis aux anciens de plus de 70 ans au cours d'une petite fête en début d'année au théâtre puis organise un repas à ces mêmes anciens vers Juin, repas qui regroupe une bonne centaine de participants.

Enfin, grâce à l'aide de jeunes et de moins jeunes, formant les Roussipontains, le Comité donne une Revue, dont le renom n'est plus à faire et qui permet de venir en aide aux plus nécessiteux auxquels le Comité distribue, entre autre, des bons de chauffage.

A noter que notre Comité est représenté à l'O.P.A.R.

Enfin, le Comité se tient à la disposition de tous, et chacun peut s'adresser à :

M. MOUCHET - 4 place de l'Erdronnaire - REZE - Tél. 75.24.47 -
Président, où chacun recevra le meilleur accueil.

J. MOUCHET

La S.E.M.I. de REZE-LES-NANTES

présidée par Monsieur Jacques FLOCH, Maire de REZE-LES-NANTES, Conseiller Général, continue ses activités de construction.

Crée voilà 18 ans, sous l'égide de Monsieur Alexandre PLANCHER, ses principales réalisations ont été :

LE CHATEAU DE REZE — LA RESIDENCE DES 3 MOULINS — LA RESIDENCE « LA LANDE AUX MOULINS »

Très prochainement, la **S.E.M.I.** vous proposera un programme attrayant de maisons individuelles, en favorisant l'accès du plus grand nombre à un habitat de qualité.

Un accueil dans une ville est :

- Un « Office de relations humaines » ;
- Un « Trait d'Union » entre les habitants et leur Cité.

Un Accueil est une Association d'utilité publique qui s'est donnée pour objectifs :

- Accueillir ;
- Réunir ;
- Informer.

afin de faciliter l'intégration des nouveaux venus dans la vie de la Cité et de favoriser les rencontres et les Contacts avec les plus anciens.

Vous qui arrivez ou êtes Rezéens de longue date,

Vous qui êtes jeunes ou l'avez été,

Vous qui êtes en famille ou isolés,

REZE-ACCUEIL a été créé spécialement pour vous.

Nous nous tenons à votre disposition pour tout renseignement :

- Les mardi-jeudi-vendredi de 14 h 30 à 17 h 30, Salle Municipale, 4, allée de Touraine - REZE (près du centre Social) - Tél. 65.23.05 ou 75.51.65.

Le ROLLER SKATING REZEEN est le club de REZE de patinage sur roulettes de vitesse pour Garçons et Filles. Cette discipline assez méconnue demande de bonnes conditions physiques et un entraînement sérieux.

Notre école de patinage fonctionnant le mercredi après-midi de 14 h 30 à 16 heures, accueille les enfants à partir de 4 ans sous la direction de nos jeunes coureurs licenciés et en présence de dirigeants auxquels vous pouvez poser toutes questions concernant ce sport. Le ministère JEUNESSE, SPORTS et LOISIRS nous patronne dans notre entreprise.

L'anneau routier de la place du Pays de Retz, mis à notre disposition par la Municipalité, très apprécié par les coureurs, nous permet l'école de patinage et les entraînements par beau temps. Chaque année, le R.S.R. y organise plusieurs courses importantes, rassemblant les patineurs et patineuses de tous les départements des Pays de Loire ainsi que les sélections venant de Bretagne et de Gironde.

Le patinage sur roulettes est un sport dynamique où se forge l'esprit de compétition et d'équipe très nécessaire lors des déplacements dans les pays étrangers voisins : la Grande-Bretagne, l'Espagne, l'Italie, l'Allemagne, la Belgique.

La saison des compétitions commence en mars et s'achève fin octobre.

Président : M. DANIEL Yves-Jean, 39 avenue des Alpes - 44400 REZE - Tél. 75.81.26.



Rezé-Accueil

RSR

**Le Roller Skating
Rezéen**

Comité Départemental de Judo - 44



« ENTRAIDE ET PROSPERITE MUTUELLE »

L'Association dite « Comité Départemental de Loire-Atlantique de Judo, Jiu Jitsu et Disciplines associées » est régie par la loi du 1^{er} Juillet 1901. Le Comité Départemental regroupe différents Arts Martiaux dont les plus connus sont l'AIKIDO et le JUDO qui compte à lui seul 53 clubs pour plus de 5.000 licenciés. Le Comité Départemental représente dans le département la Fédération Française.

Notre bonne vitalité a trouvé un appui certain auprès de la Municipalité Rezéenne puisque celle-ci à mis à notre disposition un siège social situé salle du Bas Landreau, rue Claude-Debussy à Rezé où se tiennent des permanences tous les vendredis soirs.

Président: MAUSSION Jean-Yves
Vice-Président: MASSE Rémy
Secrétaire Général: BERNARD Claude
Trésorier: CLAVIER Jean
Membres: BERTHIER Georges, JOYEUX Michel
LETAILLEUR Jean, M^{me} VIAUD Marie-Lou,
M^{lle} BECHEPAY Annie.

Toutes personnes intéressées par ces Arts Martiaux peuvent prendre contact auprès des clubs existants et par téléphone au 75.31.50

J.-Y. MAUSSION

79 - 80 : l'année du renouveau pour l'A.L. Houssais Basket

1979-1980 : l'année du renouveau pour l'A.L. HOUSSAIS (Basket)

En juin 79, nombreux étaient les dirigeants de l'A.L. Houssais prévoyant une saison 79-80 délicate : le départ ou l'arrêt de nombreux joueurs de l'équipe première masculine, ainsi que celui de l'entraîneur, l'accession de la première féminine en Nationale III avec une équipe très jeune, et l'éternel problème d'encadrement. Tout cela suscitait une certaine inquiétude.

Une restructuration du Club

La première réaction des dirigeants de l'A.L. Houssais fut alors de doter la section d'une structure sérieuse afin de faire face aux multiples problèmes, tant sur le plan basket que pour l'« extra-basket ». Les efforts partirent dans quatre directions :

1) TECHNIQUE

Il fallait d'abord retrouver une équipe première masculine ambitieuse et ayant envie de jouer au basket. Le « racolage » forcé pratiqué par certains clubs n'ayant pas cours à l'A.L. Houssais, c'est donc tout naturellement l'équipe juniors, championne régionale 78-79 qui prit la relève des « anciens ».

Ensuite, il convenait de redonner aux équipes de jeunes le niveau qu'elles avaient il y a 5 ans. Pour cela, il a été fait appel à des entraîneurs confirmés et volontaires pour reformer à la base de bonnes équipes : P. YVETOT pour les benjamines - M. LAMY pour les benjamins - P. COLIN - M.A. CUANY - Y. GUILBAUD pour les poussines - M. RICHARD - A. FANTUZZI - D. GROUSSIN - F. PARIAS pour les poussins.

Le travail entrepris ne portera ses fruits que dans quelques temps mais déjà, on assiste à une amélioration sensible.

2) ARBITRAGE

Le nombre croissant d'équipes seniors engagées dans le championnat impliquant une liste toujours plus longue d'arbitres officiels à fournir pour le club, il a été décidé de détecter le plus tôt possible les joueurs susceptibles d'arbitrer et de les former pour tenir ce rôle efficacement.

Cette Commission, animée par Y. GUILBAUD et P. YVETOT a de bons résultats puisque notre club présente 6 arbitres officiels, tous âgés de moins de 20 ans; aux deux déjà cités s'ajoutent D. YVETOT, J.P. TRIPOTEAU, J. RAUD et E. MAILLARD.

3) COUPES

Cette Commission a été créée dans le but d'alléger la tâche du secrétaire. Elle traite tous les problèmes concernant les tournois organisés par notre secrétaire et les coupes auxquelles nos équipes sont invitées.

Commission animée par M. et M^{me} CLOATRE et M^{me} BRECHET qui fonctionne à la perfection ainsi que l'on a pu le constater lors des derniers tournois.

4) RELATIONS EXTERIEURES

M. et M^{me} GUILBAUD ont été chargés des relations avec la presse pour informer, de façon plus suivie, les amis de notre club sur les rencontres qui le concernent et les résultats obtenus. En outre, les relations avec l'O.M.S. sont assurées par G. FROST et Bob LAMY.

Cet effort de restructuration n'a pu être produit que grâce à la volonté des anciens dirigeants : Bob LAMY et Maurice CORNU, inamovibles secrétaire et trésorier de la section, qui continuent à y effectuer un travail discret, mais ô combien efficace.

Il convient enfin de ne pas oublier la commission bar-matériel, animée par A. VOLLARD, P. ROBERT, R. LAURENT et R. JUBERT. Avec eux, la sécheresse n'est plus une calamité !

Des effectifs nombreux

Lors de la création du club, il y a quelques 20 ans, la section comportait deux équipes et une vingtaine de licenciés. Aujourd'hui et depuis 5 ans, la section fonctionne avec environ 200 licenciés. Cette saison, 19 équipes (10 masculines et 9 féminines) défendent nos couleurs dans les différents championnats. L'hypertrophie du club, il y a 2 saisons, avait conduit à des problèmes d'encadrement insolubles. Cette saison — nous l'avons vu plus haut — ces problèmes ont été résolus avec la volonté de faire progresser tous les joueurs qui nous ont été confiés et aussi celle de redonner à chacune de nos équipes l'esprit « club ».

L'ambiance étant désormais excellente à tous les niveaux, nul doute que chacun : joueurs, dirigeants, supporters et parents auront à cœur de faire progresser le club.

Première masculine : mention honorable

« Ce sont de bons juniors mais trop tendres pour l'Excellence Région. La liaison sera difficile » : c'est ce que l'on se disait entre supporters après la défaite de l'équipe première face aux Garennes au tournoi de début de saison et surtout après les 14 points encaissés face à Bégrolles, qui plus est, à la Petite Lande. Et puis, à force de travail, les résultats se sont améliorés, 6 victoires consécutives venant récompenser ces efforts. Les courtes défaites obtenues contre les meilleures équipes de la poule (sauf contre la super-équipe de Cholet) laisse bien augurer de la suite, lorsque l'équipe jeune, très jeune, aura acquis de l'expérience.

Jeune : sur les 11 joueurs qui la composent, il y a 7 juniors : L. CHOBLET, G. RICHARD, T. LEMORVAN, Y. GUILBAUD, B. ESPERON, D. YVETOT et P. COLIN ; et les autres joueurs ne sont pas en fin de carrière, loin de là : R. REMAUD (27 ans), pivot de l'équipe depuis 8 ans, M. RICHARD (26 ans) meneur de jeu, M. LAMY (21 ans) ailier. A ces joueurs qui ont tous été formés au club s'ajoute un muté (précisons qu'il a choisi l'A.L. Houssais et qu'il s'y trouve très bien) A. BOUDET qui apporte le punch et la vitesse qui manquaient peut être à l'équipe.

Une mention honorable donc à cette équipe très soudée, qui doit encore progresser.

Première féminine : mention bien

Si quelques craintes avaient pu être émises à son sujet avant le début de la saison, celles-ci se sont vite dissipées devant l'impressionnante marche en avant de notre équipe première féminine. Après 10 journées de championnat, en nationale III, un seul point perdu, et encore le fut-il sur une erreur de la table de marque. Voilà un bilan positif ! Les raisons de ces bons résultats ne résident pas dans la présence à l'A.L. Houssais d'une joueuse d'exception mais uniquement dans la valeur collective de l'ensemble. Ce niveau, les filles l'ont atteint en travaillant durement pendant de nombreuses années.

Sur les 9 joueuses, 7 ont été formées au club et 5 proviennent de l'équipe que Lydie CUANY-JOUANNIC a entraînée pendant 8 ans (de benjamines à juniors) et qui a été championne régionale juniors en 77-78 et 76-77 et vice-championne régionale cadettes en 75-76. Pas de problème de cohésion donc ! A noter, là encore, l'extrême jeunesse de l'équipe puisque L. CUANY et M.A. CUANY, les deux « anciennes » ont respectivement 24 et 23 ans, M.E. JUVIN, B. LAMY et G. MONNIER ont 20 ans, A. CORNU et C. BOGAERT 19, C. LAMY 18 et C. GAUTHIER 16 seulement.

Le classement actuel en Nationale III ainsi que la jeunesse de l'équipe impose de parler d'une éventuelle montée en Nationale II. Pour le club, le problème est double :

— du point de vue financier : avec ses faibles moyens propres, le club ne pourrait financer les seuls déplacements. Il serait donc nécessaire d'obtenir un soutien.

— du point de vue sportif : le potentiel athlétique de l'équipe étant limité, il serait souhaitable de le renforcer avec une joueuse de grande taille mobile et aussi une joueuse de champ rapide et adroite.

Si ces deux problèmes pouvaient être résolus, la montée pourrait être envisagée de façon sérieuse et avec de réelles chances de maintien. Ce serait une très belle récompense pour les filles et aussi une première car aucun club de REZE, dans quelque sport que ce soit, n'est jamais parvenu à ce niveau de la hiérarchie.

Mais nous n'en sommes pas là ; le problème étant pour le moment de bien jouer au basket et de fournir un bon spectacle. Ce n'est déjà pas si mal...



Loisirs - Vacances Tourisme

AU SERVICE DES TRAVAILLEURS, DES TRAVAILLEUSES ET DE LEURS FAMILLES, EN LOIRE-ATLANTIQUE

« Leur combat au sein des organisations ouvrières a permis aux travailleurs et à leurs familles d'arracher le repos hebdomadaire, les congés payés, la réduction du temps de travail. Ce droit obtenu, il restait à mettre en place les moyens de pouvoir l'exercer ».

Telle est la finalité de cette organisation populaire de Tourisme Social, qui fédère dans notre département de Loire-Atlantique six Associations démocratiques.

Ces Associations, dont certaines ont une expérience qui date maintenant de 30 années, assurent, en liaison notamment avec de nombreux Comités d'Entreprise, des réalisations importantes qui placent L.V.T. au premier rang du Tourisme Social dans notre département.

Leur regroupement au sein de la Fédération « Loisirs-Vacances-Tourisme » permet le choix entre les activités suivantes :

ASSOCIATION POPULAIRE DES MAISONS FAMILIALES DE VACANCES DE LOIRE-ATLANTIQUE

Elle gère les Centres de Vacances de THARON et du CORMIER.

Afin de faciliter l'accès des familles populaires aux vacances, elle pratique des tarifs dégressifs selon les ressources.

Elle a réalisé 20.000 journées-vacances en 1979.

Elle accueille les familles en juillet et août, le 3^e Age et les groupes divers en mai, juin et septembre, et participe aussi à des échanges internationaux.

*Siège social : 9 boulevard François-Blanchon - 44200 NANTES
Tél. 47.80.66*

LOISIRS - VACANCES DE L'OUEST (L.V.O.)

Association organisatrice de voyages, L.V.O. propose à ses adhérents des sorties d'une journée, des week-ends voyages, des week-ends et des séjours à la neige, des voyages en France et à l'Étranger, des randonnées pédestres ou cyclistes, des vacances originales : découverte des Cévennes à pied, de la Bretagne à vélo, de l'Irlande en roulettes, du Cap Nord en « carotel »...

Mais aussi des terrains de camping, un centre de vacances à MISSILLAC : « Le Manoir de la Briandais » qui peut être utilisé pour des vacances familiales, des week-ends, des classes vertes, des stages de formation, des journées d'étude.

*Délégation à Saint-Nazaire : 66 rue de la Paix
Tél. 22.03.07*

*Délégation à Nantes : 4 rue des Cadeniers
Tél. 73.88.30*

CLUB AIR ET SOLEIL

AIR ET SOLEIL a été créé par l'Union Mutualiste de Loire-Atlantique.

— 9 campings-caravanings 2 étoiles sur la côte Atlantique, soit 2.500 emplacements totalisant une capacité d'accueil de 8.000 personnes.

— 1 village de 87 gîtes légers (bungalows, caravanes, tentes équipées) à SAINT-BREVIN-L'OCEAN, ouvert de MARS à NOVEMBRE.

— 1 service LOISIRS - VOYAGES qui a permis, en 1979, à 6.000 participants de réaliser 35.000 journées vacances en voyages en France et à l'Étranger, ainsi que des séjours et excursions (nautisme, voile, randonnées pédestres et cyclo...).

*Siège social : 10 rue de Bel-Air - 44000 NANTES
Tél. 73.64.97*

VACANCES ACTIVITES CULTURELLES ATLANTIQUE

« V.A.C.A. » est une Association de Tourisme Social créée afin de promouvoir le droit aux loisirs et aux vacances pour les familles du milieu populaire.

C'est dans ce but qu'elle gère le MOULIN DE PRAILLANE, village de vacances implanté à St-SEBASTIEN-de-PIRIAC.

Ce Centre, qui se veut ouvert à la population locale, reçoit les familles en camping, en pension complète, et, hors vacances scolaires, les groupes divers (classes transplantées, retraités, handicapés, séminaires...).

Renseignements et réservations : Moulin de Praillane
St-SEBASTIEN-de-PIRIAC
PIRIAC SUR MER
44420 LA TURBALLE

ASSOCIATION CAMPING « LES BIBICHES »

Cette Association reçoit des familles à faible revenu dans son camping « LES BIBICHES » au CORMIER, rue du Lock - LA PLAINE SUR MER.

Les familles sont reçues avec ou sans matériel.

Inscriptions : M. GUENEHEUX
14, rue des Pins - 44000 NANTES

LES AMIS DU MOULIN NEUF

L'Association gère une maison familiale de 100 places, de style traditionnel, au bord de la Sèvre à CLISSON - GETIGNE.

Monitorat pour les enfants à partir de 3 ans.

Correspondances à : AMIS du « MOULIN NEUF »
17, place du commerce - 44600 St-NAZAIRE

Maison Familiale : 44190 CLISSON
Tél. 78.04.83

Renseignements utiles

PERMANENCES DES ELUS

LES ELUS RECOIVENT SUR RENDEZ-VOUS de 14 h 30 à 17 h.

M. Jacques FLOCH, Maire, chaque après-midi.

LUNDI

M. Gilles RETIERE, Adjoint aux Affaires Culturelles et aux Loisirs.
M. GUILLOU, Conseiller délégué aux Sports

MARDI

M. René PAPIN, Adjoint aux Finances
M^{me} Anne QUILLAUD, Adjoint au Personnel et aux Affaires économiques

MERCREDI

M. Michel JORAND, Adjoint à l'Enseignement.

JEUDI

M. Yves MARIEL, Adjoint aux Affaires Sociales
M. Louis QUEBAUD, Adjoint aux Personnes Agées.

VENDREDI

M. André COUTANT, Premier Adjoint (Information et Relations Publiques)
M. Yannick GUILLOU, Conseiller Délégué aux Sports.

Mairie annexe, Bd Le Corbusier :

VENDREDI

M. Serge CONCHAUDRON, Adjoint à l'Urbanisme
M. Jean HOCHARD, Adjoint Délégué au Cadre de Vie.

SERVICES MUNICIPAUX

Heures d'ouverture : 8 h - 12 h 30 ; 13 h 30 - 17 h.
Permanence le samedi matin de 8 h à 12 h à la Mairie principale. (Etat civil seulement).

MAIRIE PRINCIPALE Tél. 75.63.93

4, place Jean-Baptiste Daviais
Secrétariat
Relations Extérieures - Enseignement - Sports
Règlementation
Informatique - Finances
Personnel
Office de l'Information
Relations avec les Associations Locales.
Etudes juridiques

MAIRIE ANNEXE : 3, rue Jean-Louis

Etat-Civil
Elections
Formalités Administratives
Cimetières
Impôts locaux
Comités des œuvres sociales

Services techniques : 2, Boulevard le Corbusier.

CENTRE SOCIAL

Allée de Touraine
75.56.44

CENTRE DE SOINS DE LA

CARTERIE 75.67.33

CENTRE MEDICO-SPORTIF

Rue Alexandre Huchon 75.67.33

BIBLIOTHEQUE

Allée de Touraine 75.56.44

PISCINE

Boulevard Léon Blum 75.72.76

SERVICES PARA-MUNICIPAUX

MAISON DES OFFICES (70 avenue de la Libération) regroupe :

— **OFFICE MUNICIPAL DE LA CULTURE - OMC** 75.54.95

— **OFFICE MUNICIPAL DES LOISIRS D'ENFANTS - OLE** 75.54.55

— **OFFICE MUNICIPAL DES PERSONNES AGEES - OPAR** 75.87.97

— **OFFICE MUNICIPAL DU JUMELAGE - OMJ** 75.87.97

— **OFFICE MUNICIPAL DES SPORTS - OMS**

Cosec - La Trocardière 75.87.97

— **MAISON DES JEUNES ET DE LA CULTURE - MJC**

Allée du Dauphiné 75.57.28

— **CAISSE DES ECOLES**

Rue Jean Louis 75.63.93

SALLES DE REUNIONS

à la disposition des Associations Locales

Salle Municipale Jean-Jaurès

40, rue Jean-Jaurès - 1^{er} étage - capacité 98 personnes - sièges fixes avec écritoire - cabine de projection - écran - podium.
Rez-de-chaussée : capacité 82 personnes - 32 chaises - 8 tables de 1,50 m - Bar - Réfrigérateur.

Salle de musique

Rue Fontaine-Launay. 49 chaises - 2 tables de 2 m.

Salle de Ragon

Champ de Foire de Ragon. 35 chaises 3 tables de 2 m.

Salle rue de Touraine

Face à la Sécurité Sociale. 41 chaises 4 tables de 2 m.

Salle du bas-Landreau

Angle de la rue du Bas-Landreau et de la rue C.-Debussy. 25 chaises - 12 tables de 1,20 x 0,60 x 0,52.

Salle des Landes-Belleville

Rue des Landes-Belleville (Chêne Creux). 25 chaises - 3 tables de 2 m.

Salle polyvalente

1^{er} étage - Mairie annexe - 3 rue Jean-Louis - Capacité 50 personnes.

Salle de la Robinière

Rue de la Robinière (près du stade).
— Salle 1 : 30 chaises
6 tables de 1,20x0,60x0,52
— Salle 2 : 30 chaises
6 tables de 1,20x0,60x0,52
— Salle 3 : 88 chaises
12 tables 1,20x0,60x0,52
— Salle de la Robinière (installation complète) : 152 chaises - 30 tables de 1,20x0,60x0,52

Salle 1 bis, rue M^{me} Curie :
50 chaises - 8 tables de 2 m.

Pavillon d'accueil de la Morinière

(Parc de la Morinière, rue J.-B.-Vigier).

susceptible d'être loué à des Associations ou à des particuliers à l'occasion de vins d'honneur, petites réceptions.

Maison de l'Amitié (château de la Morinière, rue J.-B.-Vigier).

Propriété (18 lits) réservée en priorité pour les manifestations données à l'occasion du Jumelage et susceptible d'être louée aux Associations.

N.B. - Pour la réservation de ces salles, s'adresser à la Mairie de Rezé, service des Relations Extérieures, 8 jours au moins avant la date d'utilisation prévue.

ANALYSES MEDICALES

Laboratoire JOUDON-QUINTON
Rue des Résidences Fontaine-Launay 75.44.13

B.P. 37 REZE, Trois-Moulins

Laboratoire A. THARREAU
60 rue du Lieutenant-de-Monti 75.13.23

AMBULANCIERS

Ambulance et transport de corps avant mise en bière

M. BRANCHEREAU
19 bis rue Mazureau 75.40.16

M. DAVIAUD
46 rue Félicien-Thomazeau 75.66.11

M. HERROUIN
47 route de l'Aérodrome 75.65.40

M. LIMBERGER
12 rue Maurice Lagathu 75.10.51

M. VALLET
25 rue Alsace-Lorraine 75.61.51

ARCHITECTES

M. SILI-LEFORT
6 rue de la Barbonnerie 75.69.27

M. CAILLOL
22 hameau de la Blordière 75.94.36

M. TEFFAUD
67 rue Jean-Jaurès 75.67.06

M. CORNU
6, rue des Ajoncs 75.75.78

A.S.S.E.D.I.C.

8 rue de la Chesnaie 75.94.94

du lundi au vendredi de 9 h à 11 h et de 13 h 15 à 16 h.

AVOCATS AU BARREAU DE NANTES

Yves PACAUD
et Marie-Pierre MAURIN
57 avenue de la Libération 75.55.00

BANQUES ET ORGANISMES FINANCIERS

B.N.P.
32 rue Aristide-Briand 75.51.44

B.P.B.A.
- Résidence Bretagne Atlantique
Bd de la Libération 75.40.45

- Centre Commercial Leclerc
Route de Pornic 75.42.98

CAISSE NATIONALE D'EPARGNE (P.T.T.)
 - 2 rue Victor-Hugo 75.65.42
 - REZE, Trois Moulins 75.42.41

CAISSE D'EPARGNE ET DE PREVOYANCE
 - Agence Commerciale
 Château de Rezé 75.50.77
 - 12, rue Bessac 75.48.28
 - 87 rue Aristide-Briand 75.84.89

CAISSE RURALE DE CREDIT MUTUEL St-Paul
 18 rue Aristide-Briand 75.41.45

CAISSE RURALE DE CREDIT MUTUEL St-Pierre
 38 rue Georges-Boutin 75.51.20

CREDIT AGRICOLE MUTUEL
 - 99 rue Jean-Jaurès 75.86.91
 - 166 route des Sorinières 75.74.89

CREDIT INDUSTRIEL DE L'OUEST
 - 1 rue Alsace-Lorraine 75.63.64
 - 4 rue Aristide-Briand 75.71.64

CREDIT LYONNAIS
 Centre Commercial du Château 75.42.15

SOCIETE GENERALE
 77 rue Jean-Jaurès 75.62.65

CAISSE PRIMAIRE D'ASSURANCE MALADIE
 Centre de Paiement de Rezé 75.70.04
 6 rue de Touraine 75.69.67
 Ouvert du lundi au vendredi de 7 h 45 à 11 h et de 13 h 45 à 16 h 30.

CENTRE D'INFORMATION ET D'ORIENTATION
 Rue de Touraine 75.61.85
 Ouvert au public tous les jours de 8 h 30 à 12 h et de 14 h à 17 h, sauf le samedi.

A.N.P.E.
 78 avenue de la Libération 75.04.71
 Permanence : lundi de 9 h à 11 h 30 et de 13 h à 16 h 30
 Du mardi au vendredi de 8 h à 11 h 30 et de 13 h à 16 h 30.

CLINIQUE
 Clinique Saint-Paul
 26 rue Félicien-Thomazeau 75.62.28

CHIRURGIENS DENTISTES
 M. BOISYVON, M^{elle} BOISYVON, M^{me} DECHAMBENOIT
 117 rue Aristide-Briand 75.67.34
 M. CALAIS
 21 allée de la Vendée 75.41.68
 M. CHANTEBEL
 21 allée de la Vendée 75.41.68
 MM. CHOPIER, LACHUER, PASQUIER et M^{lle} GANTIER
 13 avenue de la Libération 75.66.09
 M. GUENOLE
 90 rue Jean-Jaurès 75.40.89
 M. LEGRAND J.
 75 rue de la Commune 75.60.96
 M. LEGRAND M.
 68 rue de la Commune 75.04.34
 M. PAPOT
 43 bis rue Alsace-Lorraine 75.65.97

CONTRIBUTIONS DIRECTES
 Caserne Cambronne
 44000 NANTES 74.37.54

CONTRIBUTIONS INDIRECTES
 Caserne Cambronne
 44000 NANTES 74.24.11
 Recette locale
 12 bis rue J.-B.-Hamon 75.73.66

ECOLES PUBLIQUES
 L.E.G.T. - L.E.P. Jean-Perrin
 Place Jean-Perrin 75.50.14
 Collège d'Enseignement Secondaire Petite Lande
 Rue Georges-Berthomé 75.48.50
 Collège d'Enseignement Secondaire Pont-Rousseau
 75 rue Jean-Jaurès 75.15.72
 Collège d'Enseignement Secondaire Salvador Allende
 Rue Léon-Blum 75.46.64
 L.E.G. - L.E.P. Les Bourdonnières
 Chemin Perrière NANTES 34.02.60
 Groupe Scolaire Château Nord
 - Primaire : Allée de Picardie 75.43.46
 - Primaire: Allée de Provence 75.43.46
 - Maternelle :
 rue du Lt-de-Monti 75.82.74
 Groupe Scolaire Château Sud
 - Primaire :
 rue des Frères-Lumière 75.55.04
 - Maternelle :
 rue des Frères-Lumière 75.73.88
 Groupe Scolaire Rezé-Centre
 - Mixte 1 : pl. J.B.-Daviais 75.43.56
 - Y. et A. Plancher :
 rue G. Grille 75.43.47
 - Maternelle :
 rue Camille-Jouis 75.83.79
 - Maternelle :
 Maison Radieuse 75.72.99
 Groupe Scolaire du Chêne-Creux
 - Primaire :
 rue J.B. et H. Tendron 75.43.55
 - Maternelle :
 rue des Jardins 75.71.06
 Groupe Scolaire de la Houssais
 - Primaire :
 101 rue Maurice-Jouaud 75.48.71
 - Maternelle :
 avenue de la Houssais 75.83.65
 Groupe Scolaire de Ragon
 - Primaire et Maternelle :
 52 rue de la Mirette 75.49.56
 Groupe Scolaire de Trentemoult
 - Primaire : Ecole J.-Jaurès 75.45.75
 - Maternelle :
 Ecole J.-Jaurès 75.30.21
 Groupe Scolaire de l'Ouche Dinier
 - Primaire :
 rue Emile-Blandin 75.42.78
 - Primaire :
 rue de l'Ouche-Dinier 75.42.78
 - Maternelle :
 rue de l'Ouche-Dinier 75.72.88
 Groupe Scolaire Mixte de Pont-Rousseau Nord
 Ecole Port-au-Blé
 12 rue du Port-au-Blé 75.71.75
 Primaire 75.25.29
 Maternelle 75.25.30
 Groupe Scolaire de Pont-Rousseau
 - Primaire :
 rue du Docteur-Nogues 75.67.08

- Maternelle :
 rue Alexandre-Huchon 75.71.15

ENSEIGNEMENT SPECIALISE
 Ecole Médico-Educative du Parc
 rue Fontaine-Launay 75.95.47
 Ecole d'Educateurs Spécialisés de la Classerie (ARFED)
 116 rue de la Classerie 75.69.94
 Ecole pour Handicapés Auditifs et Visuels annexée à l'Ecole de Rezé-Centre Y. et A. Plancher
 rue Georges-Grille 75.88.45
 Institut Médico-Educatif de la Blordière
 rue de la Chaussée 75.03.04

ECOLES PRIVEES
 Ecole St-Paul
 20 rue Fontaine-Launay 75.61.59
 Ecole St-Joseph
 rue Camille-Jouis
 Ecole Notre-Dame
 50 rue Jean-Jaurès 75.67.46
 Ecole Ste-Anne
 11 rue St-Lupien 75.42.71
 Ecole Secondaire « Les Naudières »
 Rue des Naudières 75.51.74

HUISSIERS
 Maîtres ARRIBE et DELIGNE
 55 rue de la Commune 75.65.32

INFIRMIERES MUNICIPALES
 La Carterie
 21 rue Chupiet 75.67.33

INFIRMIERES PRIVEES
 M^{elle} GUILLE
 46 rue Jean-Jaurès 75.82.24
 M^{me} VRIGNEAU
 46 rue du Moulin à l'Huile 75.89.62
 M^{me} PERRAIS
 74 bis rue Henri Barbusse 75.95.00
 M^{me} GRONDIN
 1 rue Aguesse 75.15.59

MARCHES
 REZE-CENTRE :
 tous les dimanches matin
 CHATEAU DE REZE :
 tous les mardis matin
 PLACE DU 8 MAI :
 tous les vendredis matin

MASSEURS-KINESITHERAPEUTES
 M. A. GAUTIER
 53 avenue de la Libération 75.01.15
 M. GAUVRIT
 10 rue François-Marchais 75.94.31
 M^{me} HEREL-BRETON
 19 rue M^{me} Curie 75.43.92
 M. MANGIN
 48 avenues des Platanes 75.14.82
 M. GRIPPAY
 30 rue du Lt-de-Monti 75.06.66
 M. POTIRON
 70 ter rue de la Commune 75.45.59
 M. BOUTIN
 63 rue Félicien-Thomazeau 75.70.95
 M. DELAUNAY
 52 bis rue Aristide-Briand 75.41.18

MEDECINS
 Dr AUBON, FAYAT, MECHINAUD
 « La Maison Médicale »
 60 rue du Chêne-Creux 75.83.95
 Dr COUDERC
 4 rue du Pinier 75.42.55
 Dr DAVELUY
 82 rue de la Classerie 75.75.62
 Dr DAVID
 5 rue Chupiet 75.63.06
 Dr FARGIS
 56 rue du Lt-de-Monti 75.62.97
 Dr GROLLIER, BON, BRESOLETTE, PLAËTE
 Place de la Vendée 75.66.44
 Dr Yvan GRUNVALD
 33 rue de la Balinière 75.68.60
 Dr LAMOTTE
 47 avenue de la Libération 75.71.68
 Dr LE POULENNEC
 14 rue Emmanuel-Lebert 75.69.40
 Dr MECHINAUD
 62 rue du Chêne-Creux 75.62.89
 Dr MESLE, JARNET
 1 square Emile-Blandin 75.06.05
 Dr PANETIER
 33 rue Julien-Douillard 75.65.01
 Dr TAVENEAU
 38 rue de la Blordière 75.65.16
 Dr PINCAUD
 46 bis rue J.-B.-Vigier 75.87.41

MEDECINS SFECIALISES
 Dr ABIVEN et DEAUCE
 (rééducation vertébrothérapie)
 72 rue Jean-Jaurès 75.52.30
 Dr ANGBAULT, MEAUME, DEJOUR
 (maladie chirurgie des yeux)
 53 avenue de la Libération 75.63.48
 Dr DECOBERT (pédiatrie)
 7 rue des Résidences
 Fontaine-Launay 75.01.77
 Dr DEJOUR Bernard
 (Otho-Rhino-Laryngologie)
 Immeuble Atrium
 53 avenue de la Libération 75.48.19
 Dr KERMINON
 (Gynécologie)
 5 rue des Résidences
 Fontaine-Launay 75.91.93
 Dr LE GALL (Rhumatologue)
 Allée Romain-Roland 75.91.56
 Dr PRESSARD
 (appareil digestif - hémorroïdes)
 53 avenue de la Libération 75.85.68
 Dr RAOELISON R.
 (Cabinet radiologie, radio-diagnostic et traitement)
 Immeuble Atrium
 53 avenue de la Libération 75.11.05
 Dr SANS (Psychiatrie)
 9 rue des Résidences
 Fontaine-Launay 75.45.39
 Dr TOSCAR (Chirurgie générale)
 37 rue J.-B.-Vigier 75.62.83
 Dr VOLPELLIERE-BARRE
 (Dermatologie)
 Immeuble Atrium
 53 avenue de la Libération 75.95.40

Dr ARIES (Cabinet Radiologie)
Immeuble Atrium
53 avenue de la Libération 75.11.05
Dr FAVENNEC (Chirurgie dentaire)
Orthopédie dento-faciale exclusive
45 avenue de la Libération 75.14.98
Dr LE GALL-MOURAUD
(Psychiatrie)
Allée Romain-Roland 75.91.56

NOTAIRES

Maitres LESAGE, DAVID, BARRES
1 rue Victor-Hugo 75.60.52

**DISPENSARE D'HYGIENE
MENTALE ET D'ALCOOLOGIE**

1 bis rue M^{me} Curie 75.45.97
Consultation du médecin : le jeudi à
partir de 15h sur rendez-vous.
Permanence de l'assistante sociale :
le vendredi de 9h30 à 11h. Secrétariat
ouvert tous les jours sauf le
samedi.

ORTHOPEDISTE-PODOLOGISTE

M. NAUDIN Bernard
18 rue de la Commune
de 1871 75.69.64

ORTHOPHONISTES

Rééducation du langage écrit et parlé
(remboursée par la Sécurité Sociale)
M^{me} BOISDRON-PRIN (secteur
Enfance Inadaptée)
63 avenue de la Libération 75.44.17
M^{me} FLATRES, M. FRANCO
20 rue Félix-Tableau 75.40.38
M^{me} GICQUIAU-POUVREAU
et HUPIN
20 rue des Champs-
Renaudins 75.13.25

PEDICURE-PODOLOGISTE

Ivane BUTEAU
1 allée Charles-Baudelaire 75.54.52

PERCEPTION

Rue de Touraine
Inspecteur Central du Trésor :
M. SEMELIER 75.67.01

PHARMACIENS

Pharmacie AUBRON
1 rue de Lattre-de-Tassigny 75.68.86
Pharmacie BARON-PLESSIS
5 allée Brunelière 75.45.46
Pharmacie BONHOMME
92 rue Aristide-Briand 75.63.10
Pharmacie DECHAMBENOIT
2 rue des Frères-Tendron 75.48.99
Pharmacie EON
Trentemoult 75.63.43
Pharmacie LEGRAND-LEHAY
75 rue de la Commune
de 1871 75.69.22
Pharmacie NEXER
La Croix-de-Rezé 75.49.00
Pharmacie MAISONNEUVE
48 rue Alsace-Lorraine 75.64.31
Pharmacie OGER
86 rue Jean-Jaurès 75.68.23
Pharmacie PRIGENT
48 rue Alsace-Lorraine 75.64.31

Pharmacie DUHAMEL
38 rue Félix-Faure 75.65.30
Pharmacie SIMON MICHEL
88 rue du Lt-de-Monti 75.82.99
Pharmacie SPARFEL-CHAUVIÈRE
Centre Commercial
Château de Rezé 75.45.47

PHARMACIEN BIOLOGISTE

A. THARREAU
60 rue du Lt-de-Monti 75.13.23

POMPES FUNEBRES GENERALES

58 bis rue du Lt-de-Monti 75.65.22

PONTS ET CHAUSSEES

Subdivision de Rezé
Place du 8-Mai-1945 75.45.58
Ingénieur T.P.E. : M. CHAUVIN

PREFECTURE

6 quai Ceineray NANTES 47.39.80

P.T.T.

Bureau Central
avenue de la Libération 75.65.42
Bureau des Trois-Moulins 75.42.21
Cabine Maison Radieuse 75.66.90
Cabine Trentemoult 75.69.59
Cabine Ragon 75.63.66
Poste muet, au Centre du Château

S.N.C.F.

Gare de Pont-Rousseau 75.65.24
Renseignements
Nantes-Orléans 50.50.50

TAXIS

M. BARTEAU Alain
8 rue du Bois-Chabot
Bouguenais 47.73.73
M. BERNARDEAU Lucien
Château-Bougon
Bouguenais (nuit) 47.90.90
M. PICHON Joseph
84 rue de la Marrière Nantes 47.73.73
M. MORVAN Loïc
4 rue des Caboteurs
Bouguenais 47.73.73
M. CRAND Louis
32 avenue des Vosges Rezé 47.73.73
M. BESSEAU Henri
6 allée des Œillets Rezé 47.73.73
M^{lle} BESNIER Michèle
9 rue de Vallet 47.73.73

GENDARMERIE

Rue Pierre Brosselette 75.65.26

COMMISSARIAT DE POLICE

8 allée de Touraine 75.61.55

VETERINAIRE

Dr BOUILLON-TALLENDIER
et NOUHIN
39 place des Martyrs de la
Résistance 75.58.84

Au moment où l'Etat mène une grande offensive pour tenter une fois encore d'imposer son programme nucléaire insensé, il nous paraît utile de faire le point sur

le projet de centrale au Pellerin

Depuis la Déclaration d'Utilité Publique, en janvier 79, le projet est au point mort sur le terrain. Le site est bien gardé. Les habitants n'ont pas vu l'ombre d'un bull-dozer, pas le moindre mètre de clôture. Il faut préciser que les tentatives précédentes se sont soldées par de cuisants échecs pour les promoteurs de la centrale... EDF ne possède pas un mètre carré sur le site. Elle a bien essayé de négocier quelques promesses de vente à l'amiable, sous le manteau, mais sans succès. Ce sont d'ailleurs ces manœuvres "discrètes" qui ont valu à 4 habitants du Pellerin une condamnation à 3 mois de prison avec sursis pour soustraction de documents: ils allaient simplement chercher l'information qu'on nous refuse là où elle était, dans les dossiers confidentiels d'EDF.

Donc, pas un embryon de réalisation, plus d'un an après le décret d'Utilité Publique. C'est la première fois qu'on attend si longtemps. Le plus souvent, les travaux ne tardent pas. On en a même vu commencer avant la parution du décret ou du permis de construire (Flamanville).

Très certainement, la forte opposition manifestée au cours de ces trois années de lutte a été payante.

Les services techniques d'EDF se montrent maintenant réticents quant au choix du site. Des difficultés importantes ne seraient pas résolues (la plus grave n'est-elle pas par hasard l'hostilité de la population?).

Cependant, ne nous réjouissons pas trop vite. Assurément, le Pellerin est le premier échec de l'Etat dans la réalisation de son programme nucléaire. Mais rien n'est encore joué. Ce serait compter sans les politiques au pouvoir, notamment localement. Les représentants de la Chambre de Commerce, qui réclament cette centrale depuis longtemps, ne désarment pas. Pour eux, les intérêts des industriels, c'est-à-dire les leurs, sont toujours passés avant ceux de la population. Qu'importent les doutes, les risques énormes pour la collectivité? Cette opération de prestige serait trop belle pour qu'ils l'abandonnent ainsi.

Par conséquent, l'Etat hésite. Construira? Construira pas? Le maintien d'une opposition déterminée contre le projet jouera un rôle important dans la suite des événements.

Le Ministre de l'Industrie a annoncé une décision pour l'été prochain. Peut-être espère-t-on que le mouvement anti-nucléaire s'éteindra doucement d'ici là. Ce serait, à n'en pas douter, un mauvais calcul. La population est toujours mobilisée, même si elle ne fait pas constamment dans le spectaculaire.

Le 10 mars 79, plus de 10.000 personnes ont manifesté à Nantes contre le projet. Le 28 juin, au Pellerin, la fête du soleil a réuni le même nombre d'opposants. Régulièrement, un nombre difficile à évaluer d'abonnés EDF pratiquent la grève du zèle (fractionnement des factures d'électricité). D'autres continuent à acheter des parts du Groupement Foncier Agricole...

Dernier événement en date, le procès des 34 « fissureurs » de registre d'enquête, a montré que, même un lundi 17 décembre, par grand froid, les antinucléaires trouvaient une bonne dose d'énergie pour réaffirmer qu'« il n'y aura jamais de centrale nucléaire au Pellerin », qu'« il y a d'autres moyens ». De nombreuses associations et organisations ont participé au soutien des 34. Plus de 1.500 personnes ont adressé au Tribunal des lettres de solidarité. Le Tribunal s'est déclaré incompétent.

**Comité Local
d'Information
Nucléaire
de Rezé**

Le Parquet peut abandonner les poursuites, donnant ainsi raison aux opposants, ou prendre le risque d'un procès en Assises, qui assure une publicité aux thèses antinucléaires et laisse espérer un acquittement.

La Bretagne n'aime pas le nucléaire

A Plogoff, l'autre projet breton de centrale nucléaire, la résistance s'exprime aussi de manière très déterminée. Déjà, comme au Pellerin, un GFA a été créé, qui permet d'être plus fort, face aux tentatives d'expropriation. Une bergerie a été construite sur le site, sans permis de construire, un berger installé...

Les habitants se sont prononcés à une large majorité contre l'implantation. L'enquête d'Utilité Publique, formalité administrative bidon, simulacre de consultation démocratique, comme chacun le sait maintenant ici, est boycottée par la population et les élus.

A la Pointe du Raz, comme en Basse-Loire, on ne croit pas que le nucléaire soit un progrès. On démontre que d'autres solutions sont possibles pour subvenir à nos besoins en énergie.

Un projet «Alter» breton a été mis au point par des ingénieurs et chercheurs scientifiques, par des militants écologistes et paysans. Cette étude met en évidence que l'utilisation rationnelle des énergies renouvelables, dont la Bretagne regorge, lui permettrait d'assurer son autonomie énergétique, et de se développer de manière plus égalitaire et décentralisée. Énergie solaire directe, biomasse agricole, éoliennes, énergies marines, autant de ressources régionales grâce auxquelles nous pourrions nous passer du pétrole et du nucléaire.

Personne ne peut plus affirmer sérieusement que l'énergie nucléaire est une fatalité, qu'elle est indispensable au développement économique régional et national.

Nous pouvons, nous devons nous en passer. Mais cela dépend bien sûr d'un solide mouvement populaire.

La résistance à la portée de tous

Des **Comités de défense** existent dans toute la région de la Basse-Loire, regroupés au sein d'une coordination. Les Comités se chargent de diffuser l'information et d'organiser la lutte.

A Rezé, le CLIN (Comité Local d'Information Nucléaire) se réunit un jeudi sur deux, salle de l'allée de Touraine (face à la Sécurité Sociale). Les réunions sont annoncées dans la presse.

Le CLIN tient à la disposition des Rezéens une large **bibliographie** et autre matériel d'information.

La moindre affiche, le moindre tract coûte cher. Vous pouvez **PARTICIPER FINANCIEREMENT** à la lutte en envoyant vos dons au trésorier du CLIN, Eric DABIRAND, 8 impasse Guynemer - REZE - C.C.P. Nantes :

UN MOYEN TRES SIMPLE : LA GREVE DU ZELE permet à chaque abonné EDF de manifester, légalement, son opposition.

Il s'agit de payer ses factures d'électricité en plusieurs chèques envoyés séparément (après avoir annulé le prélèvement automatique, le cas échéant).

Pour participer à la défense collective du site du Pellerin, vous pouvez acheter une part (100 F) du **Groupeement Foncier Agricole**. Adresse : M. Emile TROUILLARD - Vièvre - 44640 LE PELLERIN.

« CLIN - REZE »

• à votre service...

REZE-MOTOCULTURE

MATERIEL ESPACES VERTS
J.-Cl. THUILLIER



Mc CULLOCH
ROPER
BERNARD
GRAVELY
VOLVO PENTA

TRONÇONNEUSES
MOTOBINEUSES
TONDEUSES
MICROTRACTEURS
HORS-BORD



Vente - Démonstrations et Service après-vente
12, rue Aristide Briand - 44400 REZE - Tél. 75.12.61

TOUS VEGETAUX
DE
PLEIN-AIR

B

pepinieres
blineau

Bureau et Cultures : ORVAULT 44700 (lieu-dit GAGNE) Tél. 63.03.24
VIGNEUX 44360 (près de Macumba) Tél. 86.84.97

TOUT POUR LE JARDIN

GRAINES - PLANTS
OUTILLAGE

B. HAURY

25, rue Victor-Fortun - 44400 REZE - Tél. 75.48.78

INTERFLORA



" A SAINTE ANNE "

Fleurs naturelles et artificielles
Toutes présentations florales

Marie-Anne GAUTIER

17 bis, rue Félicien Thomazeau
44400 REZE-LES-NANTES
Tél. 75.68.01

VENTE - LOCATION ÉCHAFAUDAGES

ROULANTS - FAÇADES - ECHELLES
FORFAITS WEEK-END

Pour tous travaux de peinture, nettoyage
DEVIS GRATUIT

ATLANTIQUE échafaudages

Z.I. REZE - Rue du Seil - Tél. 75.28.37

Entreprise de PARCS et JARDINS



Arbres d'Ornement et Fruitières
Rosiers - Culture de Plants
Légumes et Fleurs à Massifs
Vente au Détail et en Gros

Ch. LIZE

65, rue de la Commune - B.P. 25
44002 REZE Cédex - Tél. 75.65.02



S. E. R. P.

JARDINS - ESPACES VERTS
CLOTURES - DALLAGES

" La maillardière " - LES SORINIERES
44400 REZE - Tél. 54.72.59

MONUMENTS FUNERAIRES TRAVAUX DE CIMETIERE (Déplacements région)

CHAUVIN & FILS

Maison fondée en 1933

15, rue F.-Thomazeau - Tél. 75.66.61
118, rue de la Classerie - Tél. 75.14.90
44400 REZE-lès-Nantes

Conditions exceptionnelles pour les cimetières de Rezé
GRANIT FRANÇAIS ET ETRANGER - CIMENT - SIMILI - CAVEAUX



Dépannage
Electro-ménager
VENTE - REPARATIONS

Spécialiste
Machines à Laver (linge - vaisselle)

L. PLUCHON

27, rue de la Butte de Praud - 44400 REZE - Tél. 75.45.57



VENTE DEPANNAGE J.P. PAQUEREAU

6 ter, rue Lechat 44400 REZE

Tél. 75.44.81

RADIO - HIFI - TELEVISION - MENAGER

Crédit CREB

ENCADREMENTS CANEVAS
CADRES
REPRODUCTIONS
GRAVURES, TABLEAUX
REFECTIONS D'ANCIENS

cadres et décors

21, rue Félix Faure - 44400 REZE
Tél. 75.93.61

PATANE

4, rue de la Chesnaie
REZE - Tél. 75.20.96

PONÇAGE PARQUET
SHAMPOING MOQUETTES

• construction...

COUVERTURE - ZINGUERIE
NEUF - ENTRETIEN - RAMONAGES

Yves PENEAU

23, rue du Pélican 44400 REZE - Tél. 75.84.99 (h. repas)

Couverture, Plomberie, Chauffage, Sanitaire

E. ROBION

77, rue du Moulin-à-l'Huile
44400 REZE-LES-NANTES - Tél. 75.49.12

Faïence
Mosaïque
Carrelage
Tous revêtements de sols
Salle
d'Exposition

AILLERIE

43, rue E. Zola REZE - tél. 75.58.24

peinture, décoration

Paul Turpeau fils s.a.

131, Bd Ernest Dalby 44000 NANTES - Tél. 74.44.65

Peinture - vitrerie - miroiterie - revêtements sols, murs et plafonds
Tentures murales et d'ameublement

PEINTURE DECORATION
PAPIER PEINT

Louis DELAHAYE

toile collée ou tendue
moquette - vitrerie - ravalement

3, rue de la Chapelle
Les Couëts 44340 BOUGUENNAIS
Tél. : 65.05.31

Entreprise générale de Maçonnerie

PAVILLONS NEUFS
RESTAURATION
RAVALEMENT

CHACUN & Fils s.à.r.l.

71, rue du Moulin Guibreteau, 44400 REZE
Tél. 75.57.02

Couverture - Zinguerie
NEUF et ENTRETIEN - RAMONAGE

NAURAYE Lucien

19, rue de la Trocardière - 44400 REZE
Tél. 75.81.92

Plomberie - Chauffage - Couverture

Jean MOREAU

14, rue Jean-Baptiste Vigier - 44400 REZE - Tél. 75.91.55

Plâtrerie - Cheminées - Faïence

Alfred Bernard

31, rue Charles Rivière - 44400 REZE - Tél. 75.58.28

PEINTURE - VITRERIE
PAPIERS PEINTS
Revêtements de sols

Joël et Jean-François LUSSEAU

4, rue de l'Espoir - LES SORINIERES - 44400 REZE
Tél. 54.74.07

MIROITERIE INSTALLATIONS

Ets BLOUIN et Cie s.a.

Siège Social : 54-56 bd Victor-Hugo 44008 NANTES - Tél. 47.93.19

Atelier : Z.I. rue du Seil - REZE - Tél. 75.83.86

Décorep

DECORATION - REVETEMENTS - PEINTURE
PAPIERS PEINTS - VITRERIES - SOLS - COLLES
13, rue de la Chesnaie - 44400 REZE-les-NANTES



b.p. 20.01 - 44401 Reze cedex
Téléphone : 75.20.51

RENOVATION BATIMENT

FILLIODEAU Camille

42, rue du Châtelier - 44400 REZE - Tél. 75.73.98

Tous travaux de transformation
Isolation par l'extérieur - Double vitrage

Constructions
Maçonnerie en tous genres
Immeubles et pavillons

Ent. Cl. JOUBERT

43, rue J.B. Vigier - 44400 REZE - Tél. 75.44.12



Etude de M^{es} LESAGE, BARRES, DAVID, SUET

Notaires Associés à Reze
1, rue Victor-Hugo - Tél. 75.60.52



MAISONS

* BOUGUENNAIS «Les Couëts»
anc. mais. à rénov. 60 m² env. au
sol ét. aménag. PRIX 30 000 F.

* BOUGUENNAIS «Les Couëts»
mais. à rénov. compr. au rdc 2 p.
ét. amén. PRIX 30 000 F.

* BOUGUENNAIS Rue A. Briand
MAISON comp. 4 p. PRIX 30 000 F

* REZE rue de l'Illette Maison à
rénover compr. RDC 2p. Et. 2 p.
PRIX 50 000 F.

* BOUGUENNAIS Port La Vigne
mais. à rénov. compr. RDC 2p. plus
garage Et. véranda 3 p. jardin
PRIX 70 000 F.

* ST SEBASTIEN Av. Libération
mais. en copro. compr. 2 p. au rdc
2 p. à l'ét.

* REZE Rue Maurice Lagathu pet.
mais. compr. cuis. 1 ch. cave et
jard. 200 m² garage très bon état.
PRIX 80 000 F.

* REZE Rue de la Robinière Mais
de 3 p. jardin 400 m² 100 000 F à
déb.

* ST JEAN DE BOISEAU Mais.
compr. rdc sal. 20 m² salle à
mang. véranda chauffée Et. 2
chs, jard. 225 m² PRIX 130 000 F.

* REZE Av Siméon Foucault PTE
MAISON compr. séj. 1 ch. cuis. sal.
d'eau WC gren. au-des. jard. 200
m² BON ETAT PRIX 150 000 F.

* BOUGUENNAIS Port Lavigne
mais. compr. séj. 18 m² 2 chs,
cuis. sdb, wc pt jard. 180 000 F.

* REZE Le Chêne Creux MAISON
Compr. au rdc sal. cuis. avec coin
repas sal. d'eau WC ét. 2 chs, ptit
jard. et gar. 200 000 F.

* REZE La Haute Ile rue des
Chevaliers MAISON actuel.
divisée en 2 appt. type 2 jardinet
bon état 200 000 F.

* NANTES Quart. Pt Morand
Mais. sur cave compr. au rdc 1 pte
ch. Cuis. séj. chauff. ét. 2 p. cuis.
sdb gren. aménag. BON ETAT
PRIX 220 000 F.

* NANTES Quart. Procès
MAISON Comp. cuis. séj. 2 chs.
gar. conf. jardinet 240 000 F.

* BOUGUENNAIS Bauches du
Désert mais. compr. au rdc cuis.
sal. de séj. sdb wc dégag. gar. ét. 5
chs (sup. 130 m² jard. 650 m²)
PRIX 250 000 F » déb.

* MONTBERT Le Bourg, mais.
récente T5 jardin 600 m² PRIX
250 000 F.

* BOUGUENNAIS Rue Anne-
Claude Godeau, Mais. réc. de
plain-pied compr. séj. 19 m² 3 chs,
cuis.sdb wc jard. 450 m² bon état
PRIX 255 000 F à déb.

* LA MONTAGNE La Briandière
mais. plain-pied compr. entr. cuis.
séj. 2 chs, salle d'eau wc

buanderie gar. 650 m² bon état
PRIX 270 000 F à déb.

* LES SORINIERES Av. de la
Cave MAISON de pl. pied compr.
entr. séj. sal. 28 m² 3 chs, sdb wc
gar. jard. 600 m² BON ETAT PRIX
280 000 F.

* BOUGUENNAIS Av. des
Jonquilles MAISON compr. au
rdc entr. séj. avec cheminée, sal.
cuis. pte chauff. gar. avec gren.
WC ét. 3 chs, sdb jard. 350 m²
PRIX 300 000 F y compr. 37 000 F
prêt.

* NANTES Quart. Sèvres Maison
compr. entr. séj. 18 m² cellier Et. 3
chs, sal. d'eau jardin 300 m² avec
garage BON ETAT PRIX
300 000 F.

* LES SORINIERES MAISON
Récente pl. pied type 5 gar. 2
voitures jard. 460 m² 310 000 F.

* LES SORINIERES Le Bourg
MAISON récente pl. pied type 5
gar. 450 m² 320 000 F.

* PONT SAINT MARTIN mais.
compr. sous-sol gd gar. plus 1 ch.
rdc séj. sal. 30 m² 2 chs, sdb wc
cuis. plus 1 ch. avec coin toil. jard.
1 700 m² BON ETAT PRIX 350 000

* REZE Av. du Mt Blanc Mais.
compr. rdc entr. séj. 25 m² 2 chs,
cuis. aménagée véranda fermée
garage ét. 3 chs, sdb jard. 400 m²
env. PRIX 350 000 F.

* ST PHILBERT DE GD LIEU
Mais. ancienne en partie rénovée
compr. séj. 55 m² cuis. aménag.
dépend. ét. 4 chs, plus sal. de jeux
30 m² sdb 2 500 m² env. TRES
CALME 370 000 F.

En limite de la BRIERE MAISON
neuve T5 pour placement renta-
bilité 6 %.

* COUERON Mais. de plain-pied
comp. entr. séj. sal. 34 m² cuis. 3
chs, sdb wc ét. cel. gd atelier 100
m² cave jard. 1000 m² BON ETAT
PRIX 400 000 F à déb.

* REZE Rue J.B. Tendron Mais.
réc. T5 avec séj. 30 m² jardin avec
ptit atelier bon état 410 000 F y
compr. 76 000 F CFF.

* VERTOU MAISON Compr. au
rdc couloir, 2 gdes p. véranda,
chauf. WC ét. cuis. séj. sal. 28 m² 2-
chs sdb wc, ptit jard. BON ETAT
BONNE SITUATION possib.
commerce. PRIX 430 000 F.

* NANTES Près Rd Pt de Rennes
Maison récente type 5 ptit jardin
450 000 F.

* ST HERBLAIN Av. de Cheverny
MAISON Compr. entr. cuis. 1
pièce 40 m² WC séj. ét. 3 chs, sdb
jard. 450 m² PRIX 450 000 F.

* REZE Près Château de Reze
MAISON compr. séj. 35 m² cuis. 5
chs, 1 p. 25 m² actuel. à usage de
magas. 2 gar. jard. paysagé 1 150
m² 500 000 F.

APPARTEMENTS

NANTES

* Sud Quart. St Jacques Type 4
avec garage TB Etat 215 000 F y
compr. cuis. aménag.

* Rue St Jacques PTIT APPART
au 3^{ème} ét. compr. 2 p. sal d'eau wc
38 000 F.

* BEAULIEU Immeuble récent
appt T2 au 11^{ème} ét. avec garage
PRIX 150 000 F à déb.

* Bd Dalby ds pte copropriété
appt. compr. cuis. 1 gde ch. sal.
douche et wc en sous-sol gd
caveau et cave, jard. privatif BON
ETAT 120 000 F.

REZE

* Les Trois Moulins pour
placement appt. T2 120 000 F.

* Près Centre Commercial rue de
Vallet APPT T4 dernier ét. 90.000
F plus 400 F par mois bon état très
bien orienté.

* Rue de la Classerie appt. T4 au
3^{ème} ét. PRIX 130 000 F.

* Fontaine Launay appt. T4 au rdc
park. souter. 82 m² bon état prix
230 000 F à déb. y compr. 39 000 F
CFF.

* Rue A. Mouillé Appt. T5 au 5^{ème}
ét. BONNE ORIENTATION bon
état PRIX 250 000 F y compr.
80 000 F CFF.

* Rue Francis Carco appt. T3 au
4^e ét. PRIX 110 000 F

BORD DE MER

* LA PLAINE S/MER Mais.
compr. entr. véranda cuis. séj. 1
ch. sal. d'eau wc plus ptite mais. 2
p. jard. 400 m² prix en viager
30 000 F plus 1 200 F par mois.

* ST MICHEL CHEF CHEF à 100
m bourg et (600 m mer) mais.
compr. gde entr. séj. 25 m² cuis.
salle d'eau wc ét. 3 chs, jardin 250
m² PRIX 250 000 F tt conf.

* ST BREVIN LES PINS, mais. de
plain-pied compr entr. séj. sal.
29 m² cuis. 3 chs, sdb, wc jard.
PRIX 300 000 F y compr. 60 000 F
CFF.

* BOURGNEUF 2 km de la mer
mais. compr. 4 p. cuis. gd
débarras plus pte mais. de 2 p. sdb
garage jard. 2300 m² PRIX 200 000
F.

MAISON DE CAMPAGNE

* LA CHAPELLE BASSE MER
Maison de vacances genre
CHALET Compr. 4 p. jd 578 m²
PRIX 100 000 F.

* NOZAY : URGENT Cause
mutation prof. mais. de campagne
1 p. cuis. sal. d'eau plus poss.
agrandissement 1000 m²
1 000 000 F.

* LE PALET Bât. de ferme
compr. 2 pièces aménag. 70 m²
plus gar. récent 50 m² à usage
d'hab. jard. 360 m² PRIX 80 000 F à
déb.

IMMEUBLES COMMERCIAUX ET FONDS DE COMMERCE

* NANTES Centre Près Rue
Piétonne. Pas de porte compr.
magasin ar. magasin 15 m², ét. 2
p. PRIX 100 000 F.

* SUD LOIRE Dans concentra-
tion urbaine importante, salon de
conf. dames, clientèle très attirée
pos. d'extension avec notamment
Unisexes. PRIX 175 000 F 14
Fauteuils.

* SUD NANTES sur axe
important Immeuble d'habitation
et Commerce libre. Sur cave.
surface au sol 80 m² sur 2 niveaux.
Garage, Atelier 60 m² avec au-
dessus 36 m². Terrain 2000 m².
Convierait pour artisan. PRIX
600 000 F

* VERTOU en bordure de Sèvre.
Emplacement exceptionnel CAFE
BAR RESTAURANT Convierait
à un couple.

* SUD NANTES Sur route de la
Roche Immeuble commercial
Comprenant magasin 15 m² plus
séjour cuis. et garage 40 m² ét. 3
p. 300 000 F à déb.

* REZE Poisonnerie compr.
magasin 16 m² plus 1 p. cuis. wc
cave et gren. prix 60 000 F à déb.

* NANTES près Pl Louis XVI
épicerie fine compr. mag. et
arrière mag. plus logement T4
bons chiffres. PRIX Raisonnable.

* REZE Les Trois Moulins bt
industriel 250 m² sol plus 90 m² à
l'ét. le tout sur 1300 m². PRIX
200 000 F.

* NANTES Place Viarme
MAGASIN D'antiquité.

* NANTES Quart. Canclaux fds
boucherie bœuf, veau, mouton,
volaille, dépôt charcuterie, très
bon chiffre 120.000 F.

* REZE Fonds de droguerie mag.
45 m² réserves avec log. PRIX
100 000 F.

* Sur Axe important Sud de
NANTES Ensemble commercial
et bureaux LIBRE avec log. T5 2
ateliers 120 m² et 350 m² avec 2
accès cour.

le Soleil

rue Victor-Hugo - REZÉ-LÈS-NANTES

Studios-appartements

2 à 5 pièces
livraison été 1981



en direct
sur la Place du 8 Mai
avec son marché tous les vendredis.

aux portes de REZÉ : **PIRMIL**

Centre Commercial des Châtelets

Installez-vous dans le Centre,
achetez ou louez les murs de ces commerces



ouverture du Centre Mars 1981